



Ημερήσια έκθεση επιδημιολογικής επιτήρησης λοιμώξης από το νέο κορωνοϊό (COVID-19)

Δεδομένα έως 04 Φεβρουαρίου 2022, ώρα 15:00

Εισαγωγή

Τα στοιχεία που παρουσιάζονται αφορούν περιστατικά από την επιδημιολογική επιτήρηση της νόσου από το νέο κορωνοϊό (COVID-19), με βάση τα δεδομένα που έχουν δηλωθεί στον ΕΟΔΥ και καταγραφεί μέχρι τις 04 Φεβρουαρίου 2022 (ώρα 15:00).

Τα **νέα εργαστηριακά επιβεβαιωμένα κρούσματα** της νόσου που καταγράφηκαν τις τελευταίες 24 ώρες είναι **18.640**, εκ των οποίων **68** εντοπίστηκαν κατόπιν ελέγχων στις πύλες εισόδου της χώρας. Ο **συνολικός αριθμός** των κρουσμάτων ανέρχεται σε **2.020.846** (ημερήσια μεταβολή +0.9%), εκ των οποίων **49.8% άνδρες**. Με βάση τα επιβεβαιωμένα κρούσματα των τελευταίων 7 ημερών, 402 θεωρούνται σχετιζόμενα με ταξίδι από το εξωτερικό και 2.678 είναι σχετιζόμενα με ήδη γνωστό κρούσμα.

Ημερήσια εξέλιξη της πανδημίας: Η ημερήσια κατανομή των επιβεβαιωμένων κρουσμάτων είναι η ακόλουθη (η γραμμή παριστάνει την συνολική, αθροιστική κατανομή των κρουσμάτων).

Διάγραμμα 1: Αριθμός εργαστηριακά επιβεβαιωμένων κρουσμάτων COVID-19 στην Ελλάδα, 04 Φεβρουαρίου 2022

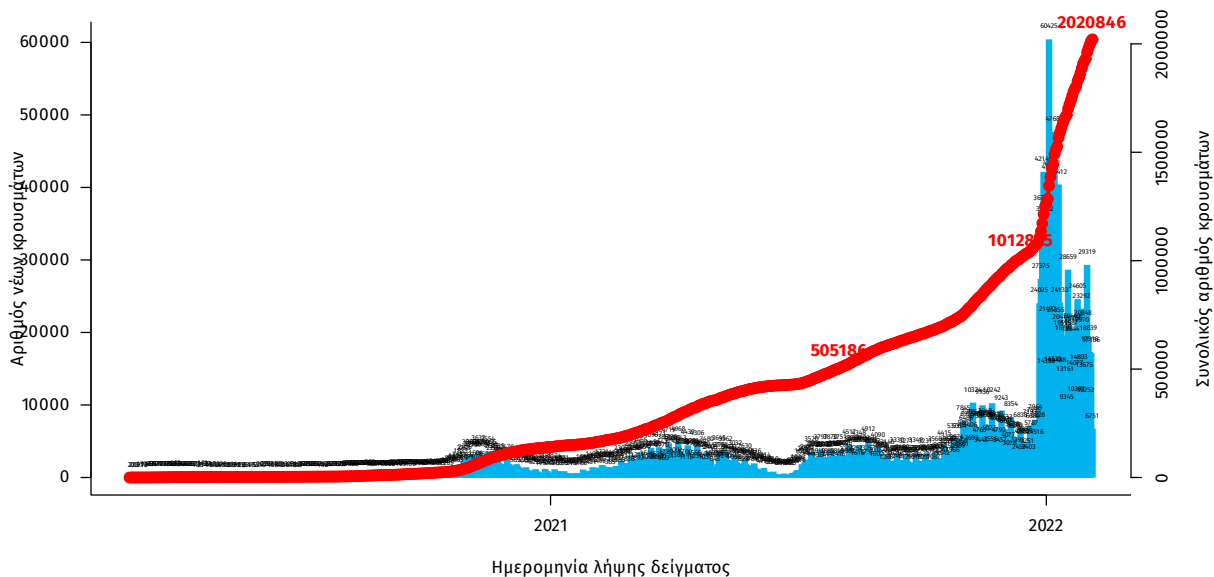

Σημ.: οι στήλες στο Διάγραμμα 1 εκφράζουν τον αριθμό νέων κρουσμάτων με βάση την ημερομηνία λήψης εργαστηριακού δείγματος, και όχι με βάση την ημερομηνία ανακοίνωσης των κρουσμάτων.

Οι νέοι **θάνατοι** ασθενών με COVID-19 είναι **88**, ενώ από την έναρξη της επιδημίας έχουν καταγραφεί συνολικά **23.927 θάνατοι**.¹ Το 95.1% είχε υποκείμενο νόσημα ή/και ηλικία 70 ετών και άνω.

Διάγραμμα 2: Αριθμός εργαστηριακά επιβεβαιωμένων θανάτων με COVID-19 στην Ελλάδα, 04 Φεβρουαρίου 2022

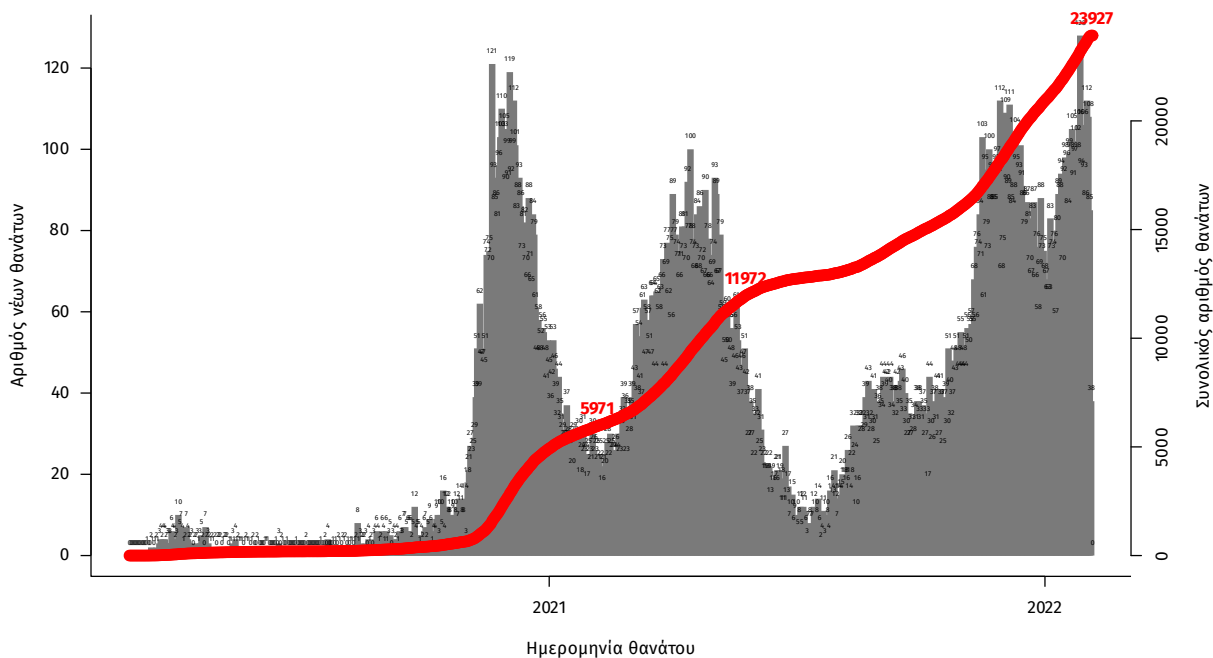

Σημ.: οι στήλες στο Διάγραμμα 2 εκφράζουν τον αριθμό νέων θανάτων με βάση την ημερομηνία θανάτου

Πίνακας 1: Ηλικιακή κατανομή των νέων θανάτων ασθενών με COVID-19 (Ποσοστό στο σύνολο των νέων θανάτων).

	Νέοι θάνατοι ασθενών με COVID-19 (%)
0-9 ετών	0 (0.0%)
10-19 ετών	0 (0.0%)
20-29 ετών	0 (0.0%)
30-39 ετών	0 (0.0%)
40-49 ετών	0 (0.0%)
50-59 ετών	4 (4.5%)
60-69 ετών	15 (17.0%)
70-79 ετών	19 (21.6%)
80-89 ετών	33 (37.5%)
90+ ετών	17 (19.3%)
Σύνολο	88 (100.0%)

¹Πραγματοποιήθηκε ενσωμάτωση θανάτων που καταγράφηκαν με καθυστέρηση στο Εθνικό Μητρώο COVID19.

Η διαχρονική εξέλιξη των συνολικών κρουσμάτων και συνολικού αριθμού των θανάτων ασθενών COVID-19 παρουσιάζεται στο ακόλουθο διάγραμμα.

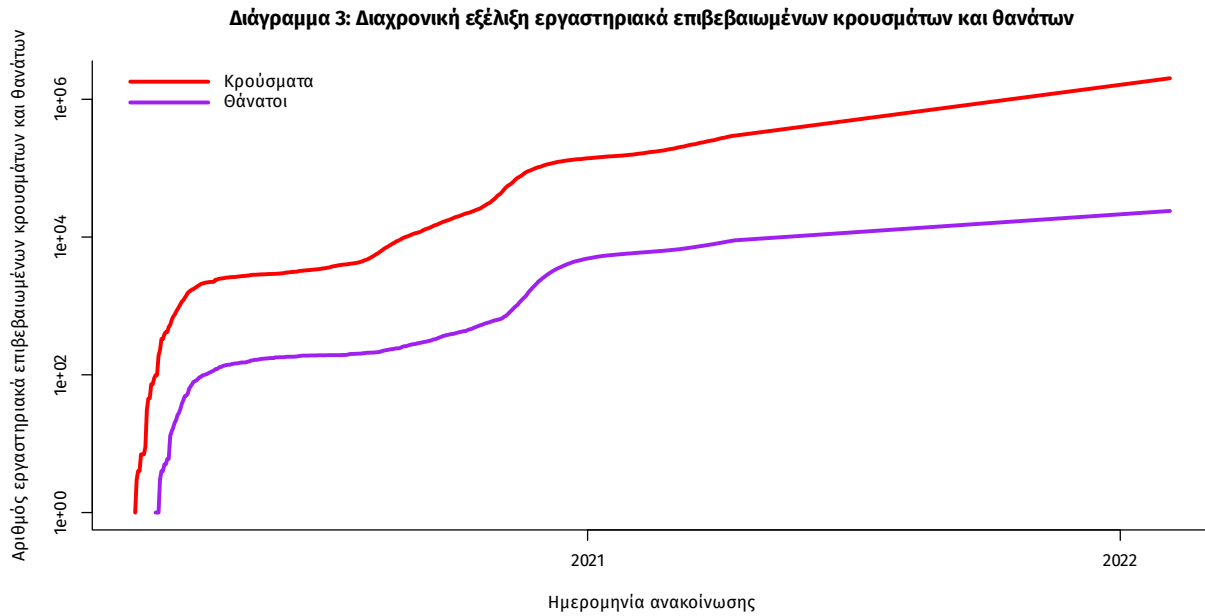

Σημ.: ευθεία γραμμή υποδηλώνει εκθετικό ρυθμό αύξησης της ασθένειας (σε λογαριθμική κλίμακα)

Ο αριθμός των ασθενών που νοσηλεύονται **διασωληνωμένοι** είναι **564** (61.0% άνδρες). Η **διάμεση ηλικία** τους είναι **66** έτη. Το 83.9% έχει υποκείμενο νόσημα ή/και ηλικία 70 ετών και άνω. Μεταξύ των ασθενών που νοσηλεύονται **διασωληνωμένοι**, **439 (77.84%)** είναι ανεμβολίαστοι ή μερικώς εμβολιασμένοι και **125 (22.16%)** είναι πλήρως εμβολιασμένοι. Από την αρχή της πανδημίας έχουν εξέλθει από τις ΜΕΘ **4.079** ασθενείς. Οι εισαγωγές² νέων ασθενών Covid-19 στα νοσοκομεία της επικράτειας είναι **496** (ημερήσια μεταβολή **-9.32%**). Ο μέσος όρος εισαγωγών του επταημέρου είναι **476** ασθενείς. Η διάμεση ηλικία των κρουσμάτων είναι **35** έτη (εύρος 0.2 έως 106 έτη), ενώ η διάμεση ηλικία των θανόντων είναι **78** έτη (εύρος 0.2 έως 106 έτη).

Διάγραμμα 4: Ηλικιακή Κατανομή κρουσμάτων, νοσηλευόμενων στις ΜΕΘ και ασθενών που απεβίωσαν από την αρχή της πανδημίας

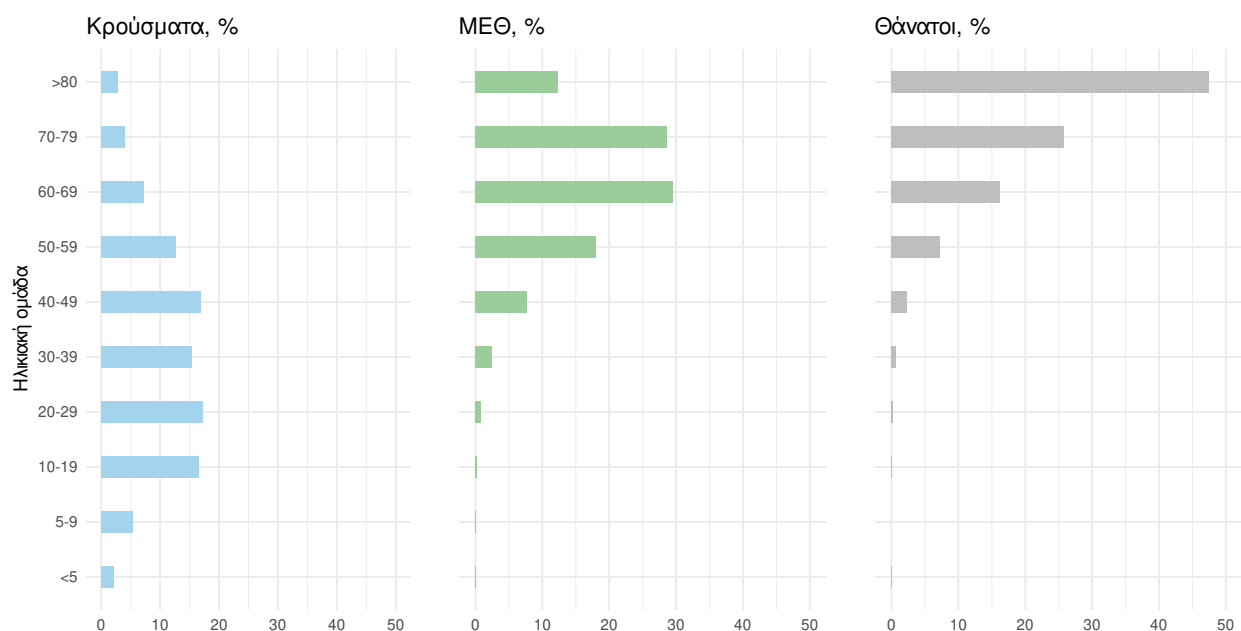

Ακολουθώς παρουσιάζεται η ηλικιακή κατανομή των (α) συνολικών κρουσμάτων, (β) των περιστατικών που κατέληξαν σε θάνατο και (γ) των ασθενών που νοσηλεύονται διασωληνωμένοι:

Πίνακας 2: Ηλικιακή κατανομή επιβεβαιωμένων κρουσμάτων COVID-19

	Σύνολο κρουσμάτων COVID-19*	Θάνατοι ασθενών με COVID-19	Νοσηλευόμενοι διασωληνωθέντες
Σύνολο			
0 – 17 ετών	413497 (20.5%)	7 (0.0%)	0 (0.0%)
18 – 39 ετών	728404 (36.1%)	190 (0.8%)	26 (4.6%)
40 – 64 ετών	678936 (33.7%)	3914 (16.4%)	236 (41.8%)
65 και άνω	195447 (9.7%)	19816 (82.8%)	302 (53.5%)
Άνδρες			
0 – 17 ετών	214577 (21.4%)	3 (0.0%)	0 (0.0%)
18 – 39 ετών	367295 (36.6%)	143 (1.1%)	13 (3.8%)
40 – 64 ετών	328347 (32.7%)	2577 (19.5%)	157 (45.8%)
65 και άνω	92682 (9.2%)	10502 (79.4%)	173 (50.4%)
Γυναίκες			
0 – 17 ετών	198919 (19.6%)	4 (0.0%)	0 (0.0%)
18 – 39 ετών	361103 (35.6%)	47 (0.4%)	13 (5.9%)
40 – 64 ετών	350574 (34.6%)	1337 (12.5%)	79 (35.7%)
65 και άνω	102759 (10.1%)	9314 (87.0%)	129 (58.4%)

* Τα στοιχεία αφορούν τα κρούσματα εκείνα για τα οποία είναι γνωστή και επιβεβαιωμένη η ηλικία τους

²τα δεδομένα αφορούν τις εισαγωγές της προηγούμενης μέρας που έχουν δηλωθεί στο ΕΚΑΒ.

Κατανομή ανακοινωθέντων εγχώριων κρουσμάτων: Από το σύνολο των **18.640 νέων** κρουσμάτων του νέου ιού στη χώρα **69** είναι εισαγόμενα εκ των οποίων **68** εντοπίστηκαν κατόπιν ελέγχων στις πύλες εισόδου της χώρας . Η κατανομή των **18.571** νέων εγχώριων κρουσμάτων ανά Περιφερειακή Ενότητα παρουσιάζεται στον κατωτέρω πίνακα.³

Πίνακας 3: Ημερήσιος αριθμός και κρούσματα ανά 100.000 πληθυσμού επιβεβαιωμένων εγχώριων κρουσμάτων COVID-19 ανά περιφερειακή ενότητα στις 04 Φεβρουαρίου 2022

ΠΕΡΙΦΕΡΕΙΑΚΗ ΕΝΟΤΗΤΑ	ΚΡΟΥΣΜΑΤΑ	ΚΡΟΥΣΜΑΤΑ ΑΝΑ 100000		ΠΕΡΙΦΕΡΕΙΑΚΗ ΕΝΟΤΗΤΑ	ΚΡΟΥΣΜΑΤΑ	ΚΡΟΥΣΜΑΤΑ ΑΝΑ 100000	
		ΜΕΣΟΣ ΟΡΟΣ ΚΡΟΥΣΜΑΤΩΝ ΤΩΝ ΤΕΛΕΥΤΑΙΩΝ 7 ΗΜΕΡΩΝ	ΠΛΗΘΥΣΜΟΣ			ΜΕΣΟΣ ΟΡΟΣ ΚΡΟΥΣΜΑΤΩΝ ΤΩΝ ΤΕΛΕΥΤΑΙΩΝ 7 ΗΜΕΡΩΝ	ΠΛΗΘΥΣΜΟΣ
ΑΠΟ ΟΡΟΣ	6	1,14	331,31	ΚΟΡΙΝΘΙΑΣ	262	225,14	180,59
ΑΙΤΩΛΟΑΚΑΡΝΑΝΙΑΣ	352	279,29	166,98	ΚΩ	136	99,71	395,39
ΑΝΑΤΟΛΙΚΗΣ ΑΤΤΙΚΗΣ	581	575,43	115,66	ΛΑΚΩΝΙΑΣ	104	90,43	116,67
ΑΝΔΡΟΥ	11	8,14	119,29	ΛΑΡΙΣΣΑΣ	460	414,00	161,79
ΑΡΓΟΛΙΔΑΣ	159	136,71	163,84	ΛΑΣΙΘΙΟΥ	154	142,71	204,3
ΑΡΚΑΔΙΑΣ	113	103,29	130,36	ΛΕΣΒΟΥ	272	209,71	314,68
ΑΡΤΑΣ	133	127,14	195,94	ΛΕΥΚΑΔΑΣ	61	62,29	257,46
ΑΧΑΪΑΣ	722	552,71	232,68	ΛΗΜΝΟΥ	54	46,57	312,83
ΒΟΙΩΤΙΑΣ	121	117,14	102,61	ΜΑΓΝΗΣΙΑΣ	233	209,43	122,63
ΒΟΡΕΙΟΥ ΤΟΜΕΑ ΑΘΗΝΩΝ	585	573,14	98,87	ΜΕΣΣΗΝΙΑΣ	314	265,00	196,31
ΓΡΕΒΕΝΩΝ	33	27,43	103,91	ΜΗΛΟΥ	13	13,43	130,89
ΔΡΑΜΑΣ	137	124,71	139,39	ΜΥΚΟΝΟΥ	59	50,00	582,2
ΔΥΤΙΚΗΣ ΑΤΤΙΚΗΣ	265	281,00	164,67	ΝΑΞΟΥ	72	50,14	345,54
ΔΥΤΙΚΟΥ ΤΟΜΕΑ ΑΘΗΝΩΝ	649	617,43	132,54	ΝΗΣΩΝ	87	88,29	116,54
ΕΒΡΟΥ	438	404,86	296,05	ΝΟΤΙΟΥ ΤΟΜΕΑ ΑΘΗΝΩΝ	499	526,57	94,18
ΕΥΒΟΙΑΣ	225	234,29	106,73	ΞΑΝΘΗΣ	223	194,71	200,5
ΕΥΡΥΤΑΝΙΑΣ	16	9,71	79,68	ΠΑΡΟΥ	30	22,00	200,99
ΖΑΚΥΝΘΟΥ	113	112,71	277,24	ΠΕΙΡΑΪΩΣ	806	739,43	179,51
ΗΛΕΙΑΣ	214	164,43	134,34	ΠΕΛΛΑΣ	214	172,86	153,21
ΗΜΑΘΙΑΣ	275	208,00	195,58	ΠΕΡΙΪΑΣ	265	234,43	209,16
ΗΡΑΚΛΕΙΟΥ	685	616,86	224,23	ΠΡΕΒΕΖΑΣ	128	103,86	222,64
ΘΑΣΟΥ	18	17,14	130,72	ΡΕΘΥΜΝΟΥ	164	169,14	191,57
ΘΕΣΠΡΩΤΙΑΣ	102	86,00	234,01	ΡΟΔΟΠΗΣ	339	283,43	302,57
ΘΕΣΣΑΛΟΝΙΚΗΣ	2397	1902,86	215,89	ΡΟΔΟΥ	358	299,57	298,76
ΘΗΡΑΣ	71	53,57	376	ΣΑΜΟΥ	110	85,57	333,57
ΙΚΑΡΙΑΣ	5	3,71	50,6	ΣΕΡΡΩΝ	175	154,00	99,19
ΙΩΑΝΝΙΝΩΝ	376	287,14	223,94	ΣΠΟΡΑΔΩΝ	5	9,29	36,24
ΚΑΒΑΛΑΣ	245	183,71	196,13	ΣΥΡΟΥ	39	21,86	181,34
ΚΑΛΥΜΝΟΥ	106	75,86	359,91	ΤΗΝΟΥ	10	11,86	115,79
ΚΑΡΔΙΤΣΑΣ	136	103,71	119,78	ΤΡΙΚΑΛΩΝ	236	184,43	180,04
ΚΑΡΠΑΘΟΥ	8	7,14	109,44	ΦΘΙΩΤΙΔΑΣ	140	110,86	88,48
ΚΑΣΤΟΡΙΑΣ	88	69,43	174,87	ΦΛΩΡΙΝΑΣ	46	35,00	89,47
ΚΕΑΣ - ΚΥΘΝΟΥ	1	1,43	25,57	ΦΩΚΙΔΑΣ	28	24,43	69,4
ΚΕΝΤΡΙΚΟΥ ΤΟΜΕΑ ΑΘΗΝΩΝ	1251	1213,29	121,51	ΧΑΛΚΙΔΙΚΗΣ	267	206,14	252,11
ΚΕΡΚΥΡΑΣ	319	266,29	305,64	ΧΑΝΙΩΝ	413	391,43	263,75
ΚΕΦΑΛΛΗΝΙΑΣ	84	70,00	234,63	ΧΙΟΥ	120	88,14	227,82
ΚΙΛΙΚΙΑΣ	110	77,00	136,78	ΥΠΟ ΔΙΕΡΕΥΝΗΣΗ	317		
ΚΟΖΑΝΗΣ	208	163,00	138,49				

³ Η παρούσα κατανομή δύναται να τροποποιηθεί ανάλογα τα διαθέσιμα επιδημιολογικά δεδομένα, αναγράφονται μόνο οι ΠΕ με καταγεγραμμένα κρούσματα

Δείγματα που έχουν ελεγχθεί: Από την 1η Ιανουαρίου 2020 μέχρι σήμερα, στα εργαστήρια που διενεργούν ελέγχους για τον νέο κορωνοϊό (SARS-CoV-2) και που δηλώνουν συστηματικά το σύνολο των δειγμάτων που ελέγχουν, έχουν συνολικά ελεγχθεί **9.390.816** κλινικά δείγματα ενώ από Μονάδες Υγείας και Κλιμάκια του ΕΟΔΥ που διενεργούν ελέγχους Rapid Ag έχουν ελεγχθεί **49.014.005** δείγματα. Ο μέσος όρος του επταήμερου είναι **293.250** δειγματοληπτικοί έλεγχοι.

Αυτοδιαγνωστικοί έλεγχοι (Self-tests): Έως 03 Φεβρουαρίου 2022, έχουν καταγραφεί ηλεκτρονικά **78.490.639** δηλώσεις αποτελέσματος αυτοδιαγνωστικού ελέγχου, ενώ **4.635.589** άτομα προσήλθαν για επανέλεγχο.

Μαζικές Δειγματοληψίες ΕΟΔΥ: Στις 03 Φεβρουαρίου 2022, πραγματοποιήθηκαν 174 δράσεις δειγματοληπτικών ελέγχων από τις Κινητές Ομάδες Υγείας (ΚΟΜΥ) του ΕΟΔΥ, στις οποίες διενεργήθηκαν 30.325 έλεγχοι Rapid Ag και ανευρέθηκαν 3.017 θετικά (9,95%).

Διάγραμμα 5: Ελεγχθέντα δείγματα COVID-19, 04 Φεβρουαρίου 2022

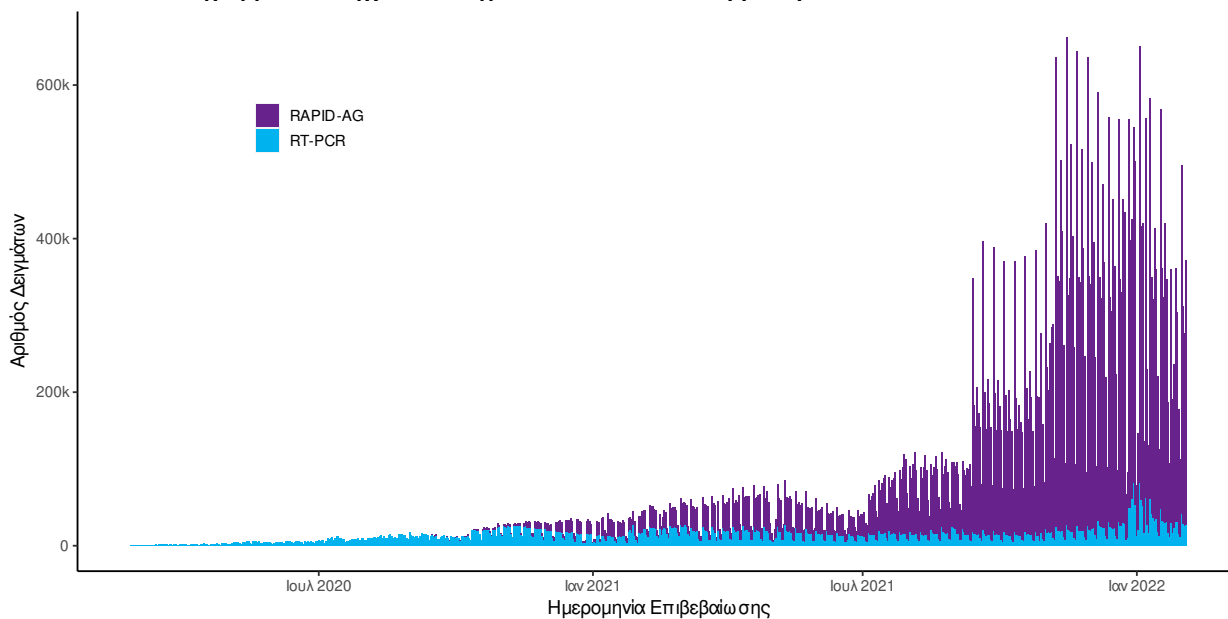

Διάγραμμα 6: Ελεγχθέντα δείγματα αυτοδιαγνωστικών ελέγχων COVID-19, 04 Φεβρουαρίου 2022

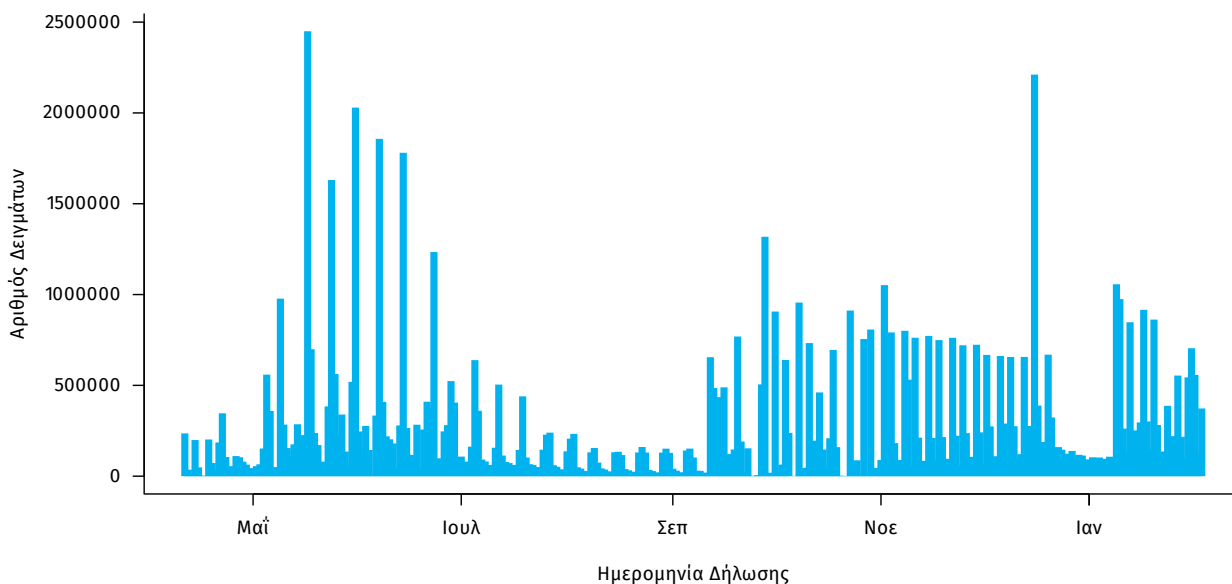

Γεωγραφική διασπορά: Ο χάρτης αποτυπώνει τη γεωγραφική κατανομή των συνολικών κρουσμάτων COVID-19 (από την αρχή της επιδημίας) ανά Περιφερειακή Ενότητα της χώρας, με βάση την δηλωθείσα διεύθυνση μόνιμης κατοικίας του ασθενούς, ή τη διεύθυνση προσωρινής διαμονής για τους τουρίστες και άλλους προσωρινά διαμένοντες στην Ελλάδα. Συμπεριλαμβάνονται τόσο κρούσματα με ιστορικό ταξιδιού (“εισαγόμενα”) όσο και κρούσματα με πιθανή εγχώρια μετάδοση.

Διάγραμμα 7: Χάρτης αθροιστικής επίπτωσης επιβεβαιωμένων κρουσμάτων COVID-19, 04 Φεβρουαρίου 2022

Με βάση τον τόπο μόνιμης κατοικίας, ή προσωρινής διαμονής (για τους προσωρινά διαμένοντες)

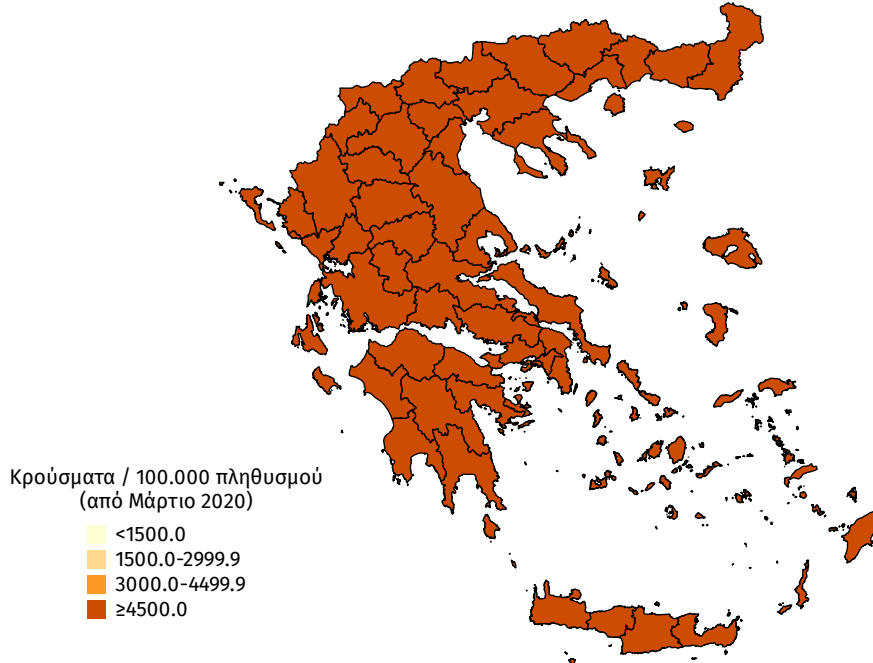

Διάγραμμα 8: Χάρτης επίπτωσης τελευταίων δεκατεσσάρων ημερών επιβεβαιωμένων κρουσμάτων COVID-19, 04 Φεβρουαρίου 2022

Με βάση τον τόπο μόνιμης κατοικίας, ή προσωρινής διαμονής (για τους προσωρινά διαμένοντες)

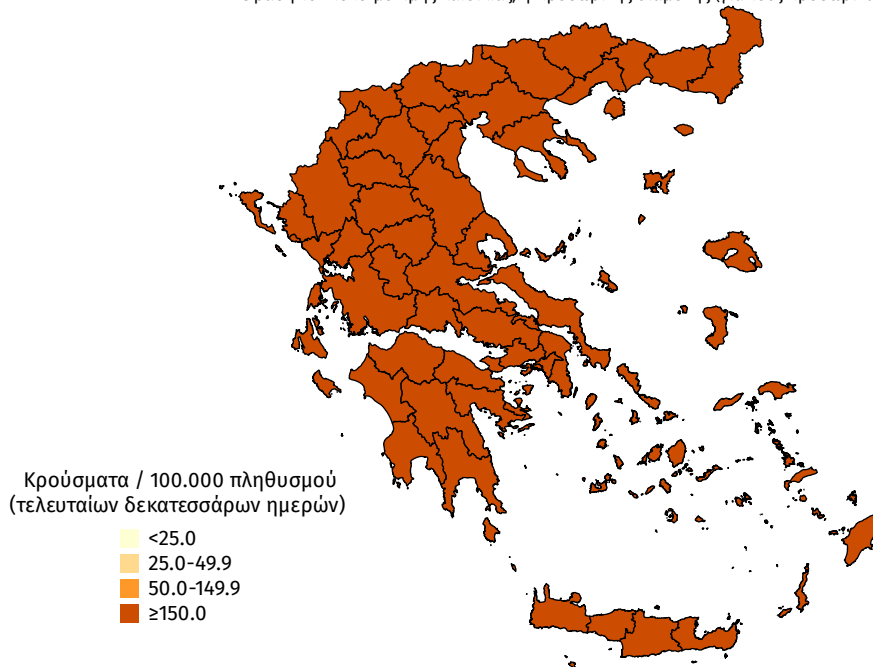

Παράρτημα 1: Επιδημικές καμπύλες κρουσμάτων COVID-19 με βάση την δηλωθείσα διεύθυνση μόνιμης κατοικίας του κρούσματος ή τη διεύθυνση προσωρινής διαμονής για τους τουρίστες και άλλους προσωρινά διαμένοντες στην Ελλάδα. Συμπεριλαμβάνονται τόσο κρούσματα με ιστορικό ταξιδιού όσο και κρούσματα με πιθανή εγχώρια μετάδοση.

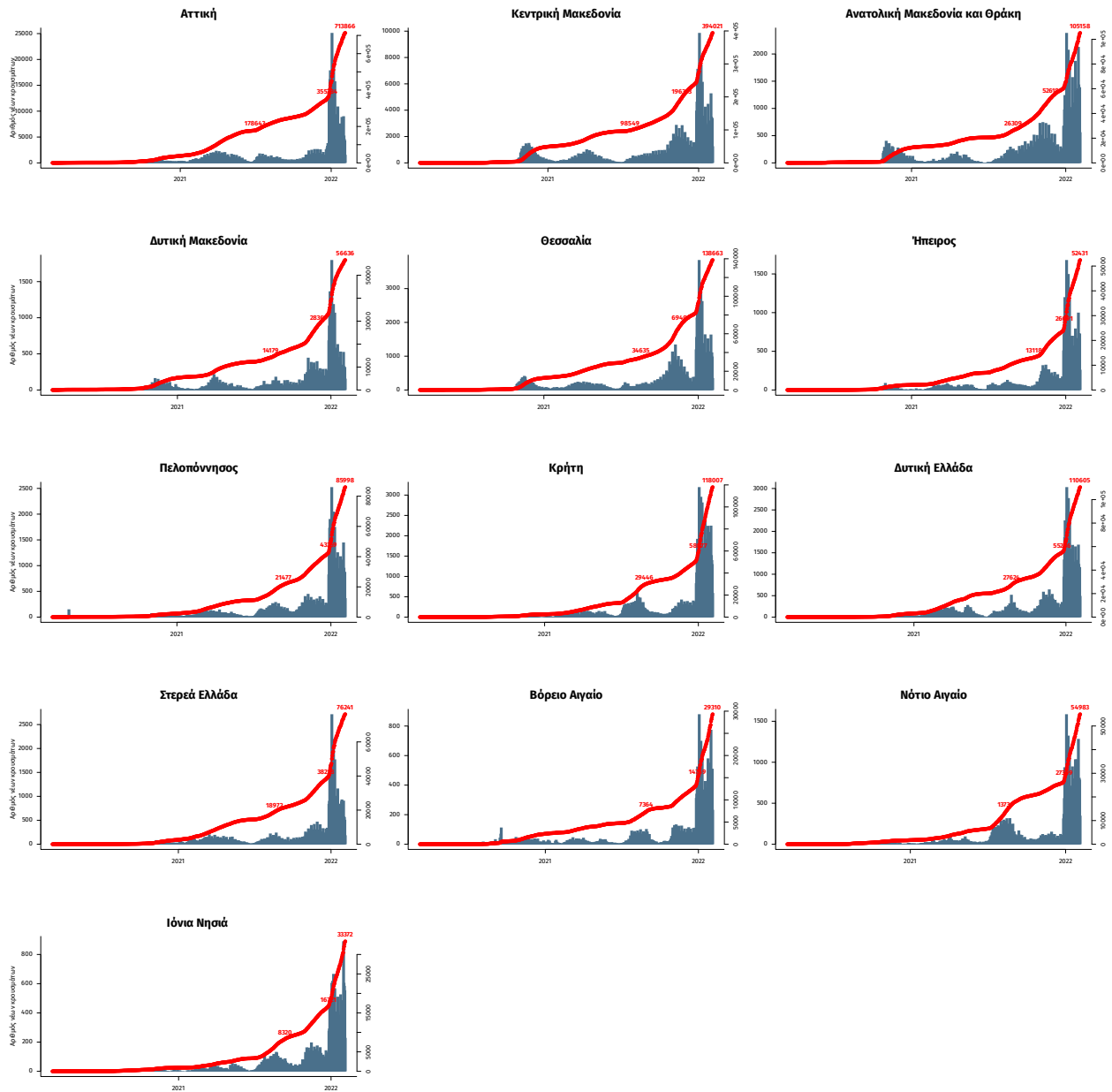

Σημ.: οι στήλες εκφράζουν τον αριθμό νέων κρουσμάτων με βάση την ημερομηνία λήψης εργαστηριακού δείγματος, και όχι με βάση την ημερομηνία ανακοίνωσης των κρουσμάτων.