



ΕΘΝΙΚΟΣ ΟΡΓΑΝΙΣΜΟΣ
ΔΗΜΟΣΙΑΣ ΥΓΕΙΑΣ

Ημερήσια έκθεση επιδημιολογικής επιτήρησης λοίμωξης από το νέο κορωνοϊό (COVID-19)

Δεδομένα έως 14 Δεκεμβρίου 2021, ώρα 15:00

Εισαγωγή

Τα στοιχεία που παρουσιάζονται αφορούν περιστατικά από την επιδημιολογική επιτήρηση της νόσου από το νέο κορωνοϊό (COVID-19), με βάση τα δεδομένα που έχουν δηλωθεί στον ΕΟΔΥ και καταγραφεί μέχρι τις 14 Δεκεμβρίου 2021 (ώρα 15:00).

Τα **νέα εργαστηριακά επιβεβαιωμένα κρούσματα** της νόσου που καταγράφηκαν τις τελευταίες 24 ώρες είναι **5.736**, εκ των οποίων **7** εντοπίστηκαν κατόπιν ελέγχων στις πύλες εισόδου της χώρας. Ο **συνολικός αριθμός** των κρουσμάτων ανέρχεται σε **1.012.659** (ημερήσια μεταβολή +0.6%), εκ των οποίων **50.5% άνδρες**.^{1 2} Με βάση τα επιβεβαιωμένα κρούσματα των τελευταίων 7 ημερών, 114 θεωρούνται σχετιζόμενα με ταξίδι από το εξωτερικό και 2.987 είναι σχετιζόμενα με ήδη γνωστό κρούσμα.

Ημερήσια εξέλιξη της πανδημίας: Η ημερήσια κατανομή των επιβεβαιωμένων κρουσμάτων είναι η ακόλουθη (η γραμμή παριστάνει την συνολική, αθροιστική κατανομή των κρουσμάτων).

Διάγραμμα 1: Αριθμός εργαστηριακά επιβεβαιωμένων κρουσμάτων COVID-19 στην Ελλάδα, 14 Δεκεμβρίου 2021

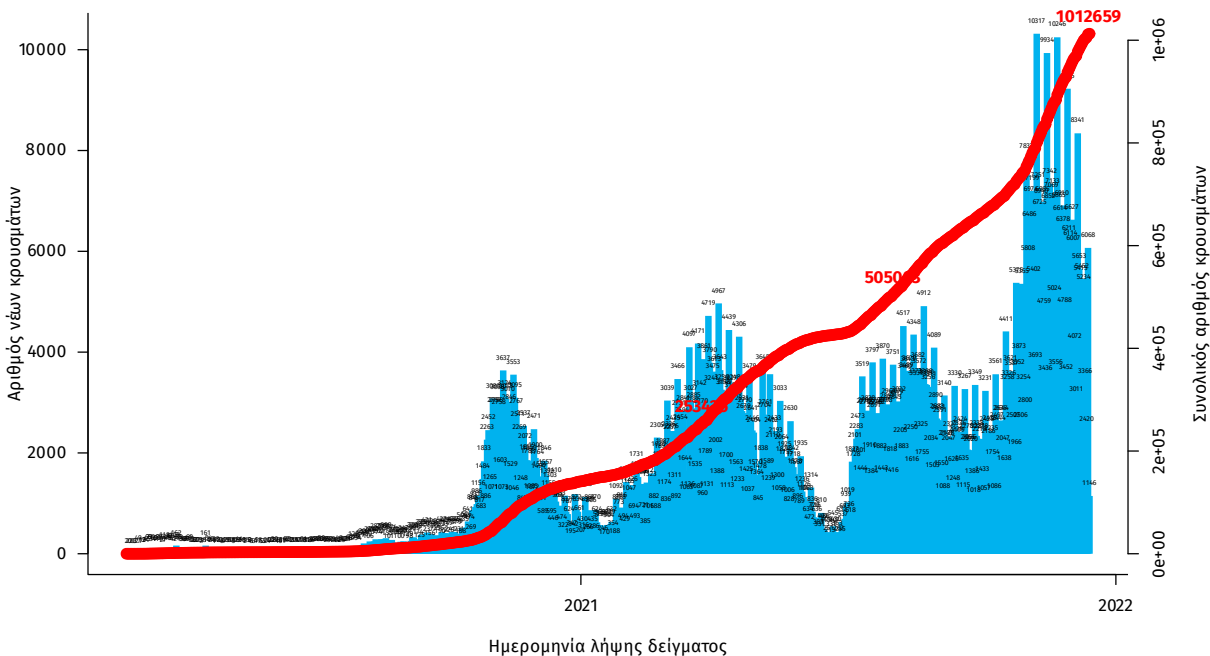

Σημ.: οι στήλες στο Διάγραμμα 1 εκφράζουν τον αριθμό νέων κρουσμάτων με βάση την ημερομηνία λήψης εργαστηριακού δείγματος, και όχι με βάση την ημερομηνία ανακοίνωσης των κρουσμάτων.

¹Πραγματοποιήθηκε ενσωμάτωση κρουσμάτων που καταγράφηκαν με καθυστέρηση στο Εθνικό Μητρώο COVID19

²Ο συνολικός αριθμός επιβεβαιωμένων κρουσμάτων έχει αναθεωρηθεί κατόπιν ελέγχου των δεδομένων.

Οι νέοι **θάνατοι** ασθενών με COVID-19 είναι **130**, ενώ από την έναρξη της επιδημίας έχουν καταγραφεί συνολικά **19.475 θάνατοι**. Το 95.3% είχε υποκείμενο νόσημα ή/και ηλικία 70 ετών και άνω.

Διάγραμμα 2: Αριθμός εργαστηριακά επιβεβαιωμένων θανάτων με COVID-19 στην Ελλάδα, 14 Δεκεμβρίου 2021

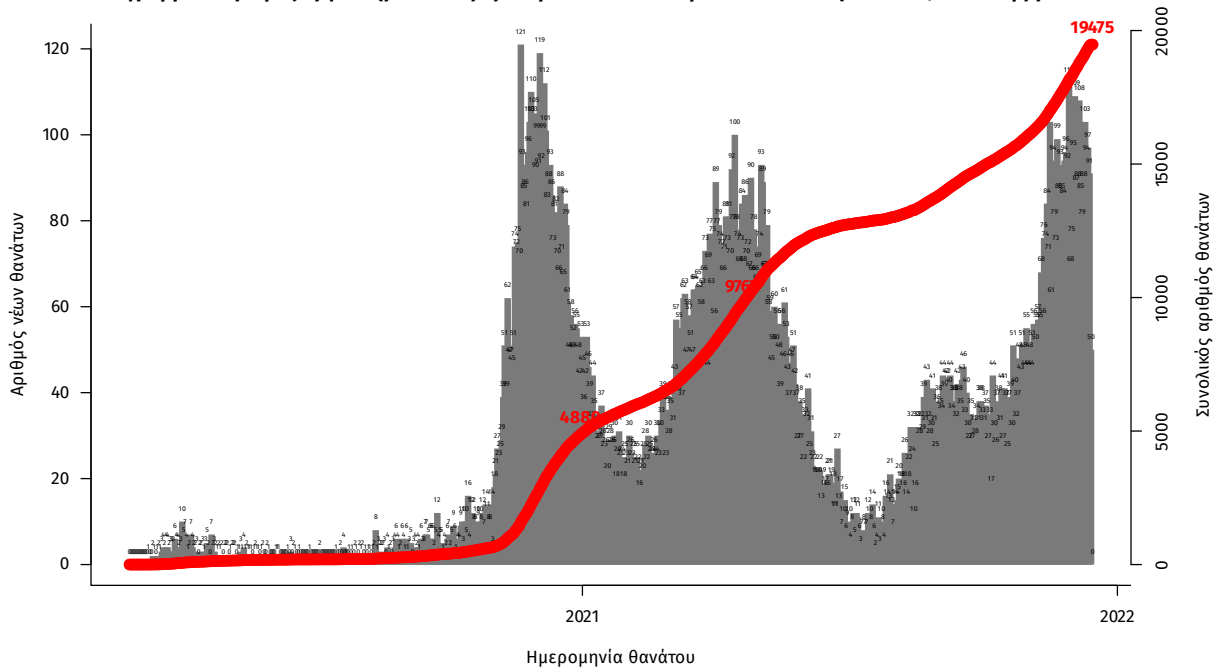

Σημ.: οι στήλες στο Διάγραμμα 2 εκφράζουν τον αριθμό νέων θανάτων με βάση την ημερομηνία θανάτου

Η διαχρονική εξέλιξη των συνολικών κρουσμάτων και συνολικού αριθμού των θανάτων ασθενών COVID-19 παρουσιάζεται στο ακόλουθο διάγραμμα.

Διάγραμμα 3: Διαχρονική εξέλιξη εργαστηριακά επιβεβαιωμένων κρουσμάτων και θανάτων

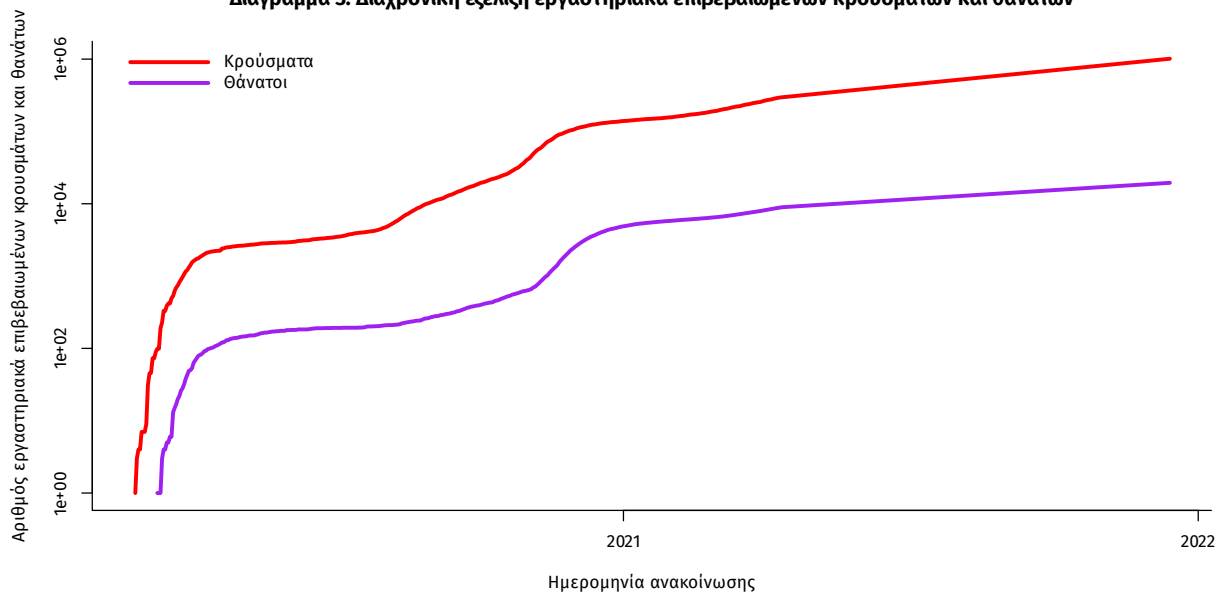

Σημ.: ευθεία γραμμή υποδηλώνει εκθετικό ρυθμό αύξησης της ασθένειας (σε λογαριθμική κλίμακα)

Ο αριθμός των ασθενών που νοσηλεύονται **διασωληνωμένοι** είναι **700** (59.9% άνδρες). Η **διάμεση ηλικία** τους είναι **64** έτη. Το 80.1% έχει υποκείμενο νόσημα ή/και ηλικία 70 ετών και άνω. Μεταξύ των ασθενών που νοσηλεύονται **διασωληνωμένοι**, **568 (81.14%)** είναι ανεμβολίαστοι ή μερικώς εμβολιασμένοι και **132 (18.86%)** είναι πλήρως εμβολιασμένοι. Από την αρχή της πανδημίας έχουν εξέλθει από τις ΜΕΘ **3.625** ασθενείς. Οι εισαγωγές³ νέων ασθενών Covid-19 στα νοσοκομεία της επικράτειας είναι **325** (ημερήσια μεταβολή **-2.4%**). Ο μέσος όρος εισαγωγών του επταημέρου είναι **382** ασθενείς. Η διάμεση ηλικία των κρουσμάτων είναι **38** έτη (εύρος 0.2 έως 106 έτη), ενώ η διάμεση ηλικία των θανόντων είναι **78** έτη (εύρος 0.2 έως 106 έτη).

Διάγραμμα 4: Ηλικιακή Κατανομή κρουσμάτων, νοσηλευόμενων στις ΜΕΘ και ασθενών που απεβίωσαν από την αρχή της πανδημίας

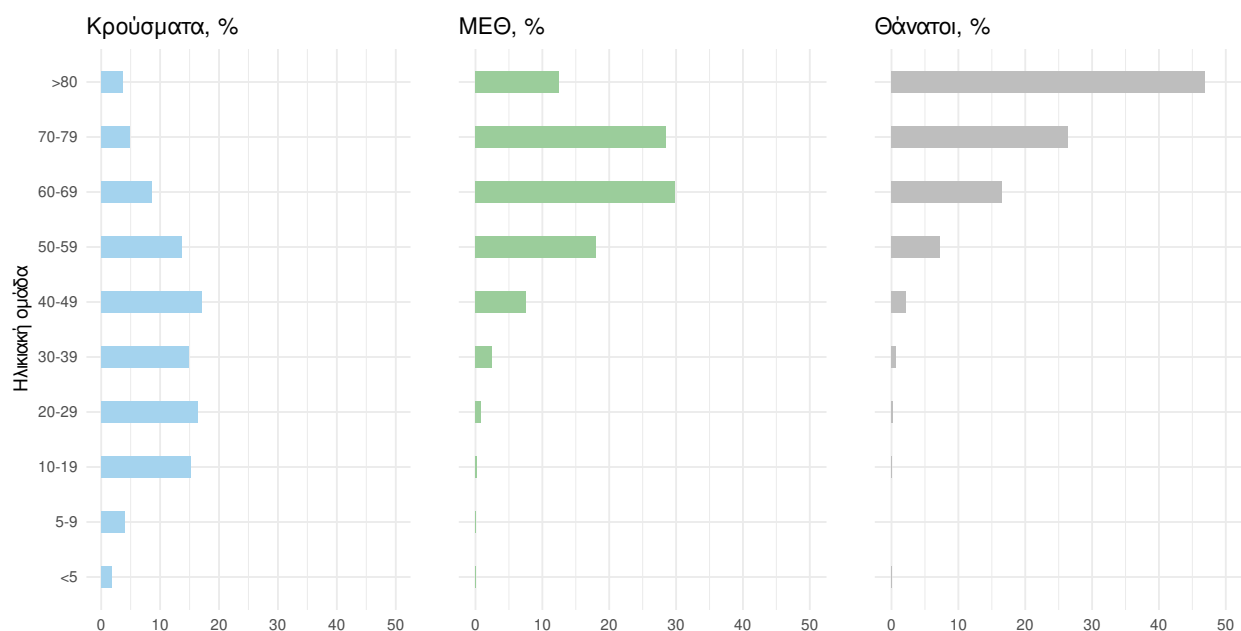

Ακολουθώς παρουσιάζεται η ηλικιακή κατανομή των (α) συνολικών κρουσμάτων, (β) των περιστατικών που κατέληξαν σε θάνατο και (γ) των ασθενών που νοσηλεύονται διασωληνωμένοι:

Πίνακας 1: Ηλικιακή κατανομή επιβεβαιωμένων κρουσμάτων COVID-19

	Σύνολο κρουσμάτων COVID-19*	Θάνατοι ασθενών με COVID-19	Νοσηλευόμενοι διασωληνωθέντες
Σύνολο			
0 – 17 ετών	175081 (17.4%)	4 (0.0%)	1 (0.1%)
18 – 39 ετών	351636 (34.9%)	159 (0.8%)	26 (3.7%)
40 – 64 ετών	358752 (35.6%)	3153 (16.2%)	344 (49.1%)
65 και άνω	122641 (12.2%)	16159 (83.0%)	329 (47.0%)
Άνδρες			
0 – 17 ετών	91125 (17.9%)	1 (0.0%)	0 (0.0%)
18 – 39 ετών	183455 (36.1%)	117 (1.1%)	16 (3.8%)
40 – 64 ετών	176096 (34.6%)	2092 (19.1%)	235 (55.8%)
65 και άνω	57981 (11.4%)	8741 (79.8%)	170 (40.4%)
Γυναίκες			
0 – 17 ετών	83955 (16.8%)	3 (0.0%)	1 (0.4%)
18 – 39 ετών	168175 (33.7%)	42 (0.5%)	10 (3.6%)
40 – 64 ετών	182641 (36.6%)	1061 (12.4%)	109 (39.1%)
65 και άνω	64654 (12.9%)	7418 (87.0%)	159 (57.0%)

* Τα στοιχεία αφορούν τα κρούσματα εκείνα για τα οποία είναι γνωστή και επιβεβαιωμένη η ηλικία τους

³τα δεδομένα αφορούν τις εισαγωγές της προηγούμενης μέρας που έχουν δηλωθεί στο ΕΚΑΒ.

Κατανομή ανακοινωθέντων εγχώριων κρουσμάτων: Από το σύνολο των 5.736 κρουσμάτων του νέου ιού στη χώρα 23 είναι εισαγόμενα εκ των οποίων 7 εντοπίστηκαν κατόπιν ελέγχων στις πύλες εισόδου της χώρας. Η κατανομή των 5.713 νέων εγχώριων κρουσμάτων ανά Περιφερειακή Ενότητα παρουσιάζεται στον κατωτέρω πίνακα.⁴

Πίνακας 2: Ημερήσιος αριθμός και κρούσματα ανά 100.000 πληθυσμού επιβεβαιωμένων εγχώριων κρουσμάτων COVID-19 ανά περιφερειακή ενότητα στις 14 Δεκεμβρίου 2021

ΠΕΡΙΦΕΡΕΙΑΚΗ ΕΝΟΤΗΤΑ	ΚΡΟΥΣΜΑΤΑ	ΜΕΣΟΣ ΟΡΟΣ ΚΡΟΥΣΜΑΤΩΝ ΤΩΝ ΤΕΛΕΥΤΑΙΩΝ 7 ΗΜΕΡΩΝ		ΚΡΟΥΣΜΑΤΑ ΑΝΑ 100000 ΠΛΗΘΥΣΜΟ	ΠΕΡΙΦΕΡΕΙΑΚΗ ΕΝΟΤΗΤΑ	ΚΡΟΥΣΜΑΤΑ	ΜΕΣΟΣ ΟΡΟΣ ΚΡΟΥΣΜΑΤΩΝ ΤΩΝ ΤΕΛΕΥΤΑΙΩΝ 7 ΗΜΕΡΩΝ		ΚΡΟΥΣΜΑΤΑ ΑΝΑ 100000 ΠΛΗΘΥΣΜΟ
		ΚΡΟΥΣΜΑΤΑ	ΗΜΕΡΩΝ				ΚΡΟΥΣΜΑΤΑ	ΗΜΕΡΩΝ	
ΑΠΟ ΟΡΟΣ	1	0,43	55,22		ΚΩ	6	8,29	17,44	
ΑΙΤΩΛΟΑΚΑΡΝΑΝΙΑΣ	70	63,29	33,21		ΛΑΚΩΝΙΑΣ	84	43,57	94,24	
ΑΝΑΤΟΛΙΚΗΣ ΑΤΤΙΚΗΣ	224	160,00	44,59		ΛΑΡΙΣΣΑΣ	139	84,71	48,89	
ΑΡΓΟΛΙΔΑΣ	47	45,57	48,43		ΛΑΣΙΘΙΟΥ	23	20,71	30,51	
ΑΡΚΑΔΙΑΣ	45	28,14	51,91		ΛΕΣΒΟΥ	74	54,43	85,61	
ΑΡΤΑΣ	36	25,14	53,04		ΛΕΥΚΑΔΑΣ	9	11,29	37,99	
ΑΧΑΪΑΣ	145	117,86	46,73		ΛΗΜΝΟΥ	2	1,57	11,59	
ΒΟΙΩΤΙΑΣ	71	49,71	60,21		ΜΑΓΝΗΣΙΑΣ	102	87,14	53,68	
ΒΟΡΕΙΟΥ ΤΟΜΕΑ ΑΘΗΝΩΝ	206	156,86	34,82		ΜΕΣΣΗΝΙΑΣ	52	42,43	32,51	
ΓΡΕΒΕΝΩΝ	8	14,71	25,19		ΜΥΚΟΝΟΥ	5	5,00	49,34	
ΔΡΑΜΑΣ	44	26,71	44,77		ΝΑΞΟΥ	3	1,86	14,4	
ΔΥΤΙΚΗΣ ΑΤΤΙΚΗΣ	108	77,86	67,11		ΝΗΣΩΝ	33	22,29	44,21	
ΔΥΤΙΚΟΥ ΤΟΜΕΑ ΑΘΗΝΩΝ	255	172,43	52,08		ΝΟΤΙΟΥ ΤΟΜΕΑ ΑΘΗΝΩΝ	157	126,14	29,63	
ΕΒΡΟΥ	53	62,00	35,82		ΞΑΝΘΗΣ	49	41,14	44,06	
ΕΥΒΟΙΑΣ	105	69,00	49,81		ΠΑΡΟΥ	2	1,29	13,4	
ΕΥΡΥΤΑΝΙΑΣ	5	10,29	24,9		ΠΕΙΡΑΙΩΣ	238	160,43	53,01	
ΖΑΚΥΝΘΟΥ	7	6,14	17,17		ΠΕΛΛΑΣ	80	43,71	57,27	
ΗΛΕΙΑΣ	54	36,43	33,9		ΠΙΕΡΙΑΣ	103	56,57	81,3	
ΗΜΑΘΙΑΣ	89	57,57	63,3		ΠΡΕΒΕΖΑΣ	19	19,29	33,05	
ΗΡΑΚΛΕΙΟΥ	179	140,43	58,59		ΡΕΘΥΜΝΟΥ	30	28,57	35,04	
ΘΕΣΣΑΛΟΝΙΚΗΣ	901	676,57	81,15		ΡΟΔΟΠΗΣ	53	42,43	47,3	
ΘΗΡΑΣ	6	3,14	31,77		ΡΟΔΟΥ	54	31,43	45,06	
ΙΩΑΝΝΙΝΩΝ	107	73,57	63,73		ΣΑΜΟΥ	4	5,00	12,13	
ΚΑΒΑΛΑΣ	56	40,43	44,83		ΣΕΡΡΩΝ	127	84,71	71,98	
ΚΑΡΔΙΤΣΑΣ	47	35,71	41,39		ΣΠΟΡΑΔΩΝ	6	1,86	43,48	
ΚΑΣΤΟΡΙΑΣ	22	24,86	43,72		ΣΥΡΟΥ	1	0,86	4,65	
ΚΕΝΤΡΙΚΟΥ ΤΟΜΕΑ ΑΘΗΝΩΝ	565	371,14	54,88		ΤΡΙΚΑΛΩΝ	59	30,57	45,01	
ΚΕΡΚΥΡΑΣ	68	54,86	65,15		ΦΘΙΩΤΙΔΑΣ	84	56,29	53,09	
ΚΕΦΑΛΛΗΝΙΑΣ	11	8,14	30,73		ΦΛΩΡΙΝΑΣ	41	34,29	79,74	
ΚΙΛΙΚΙΑΣ	34	34,71	42,28		ΦΩΚΙΔΑΣ	6	4,00	14,87	
ΚΟΖΑΝΗΣ	155	102,29	103,2		ΧΑΛΚΙΔΙΚΗΣ	53	35,71	50,04	
ΚΟΡΙΝΘΙΑΣ	44	42,43	30,33		ΧΑΝΙΩΝ	103	57,86	65,78	
					ΥΠΟ ΔΙΕΡΕΥΝΗΣΗ	135			

⁴Η παρούσα κατανομή δύναται να τροποποιηθεί ανάλογα τα διαθέσιμα επιδημιολογικά δεδομένα, αναγράφονται μόνο οι ΠΕ με καταγεγραμμένα κρούσματα

Δείγματα που έχουν ελεγχθεί: Από την 1η Ιανουαρίου 2020 μέχρι σήμερα, στα εργαστήρια που διενεργούν ελέγχους για τον νέο κορωνοϊό (SARS-CoV-2) και που δηλώνουν συστηματικά το σύνολο των δειγμάτων που ελέγχουν, έχουν συνολικά ελεγχθεί **7.774.203** κλινικά δείγματα ενώ από Μονάδες Υγείας και Κλιμάκια του ΕΟΔΥ που διενεργούν ελέγχους Rapid Ag έχουν ελεγχθεί **33.504.291** δείγματα. Ο μέσος όρος του επταήμερου είναι **342.009** δειγματοληπτικοί έλεγχοι.

Αυτοδιαγνωστικοί έλεγχοι (Self-tests): Έως 13 Δεκεμβρίου 2021, έχουν καταγραφεί ηλεκτρονικά **61.232.441** δηλώσεις αποτελέσματος αυτοδιαγνωστικού ελέγχου, ενώ **3.573.305** άτομα προσήλθαν για επανέλεγχο.

Μαζικές Δειγματοληψίες ΕΟΔΥ: Στις 13 Δεκεμβρίου 2021, πραγματοποιήθηκαν 169 δράσεις δειγματοληπτικών ελέγχων από τις Κινητές Ομάδες Υγείας (ΚΟΜΥ) του ΕΟΔΥ, στις οποίες διενεργήθηκαν 26.478 έλεγχοι Rapid Ag και ανευρέθηκαν 760 θετικά (2,87%).

Διάγραμμα 5: Ελεγχθέντα δείγματα COVID-19, 14 Δεκεμβρίου 2021

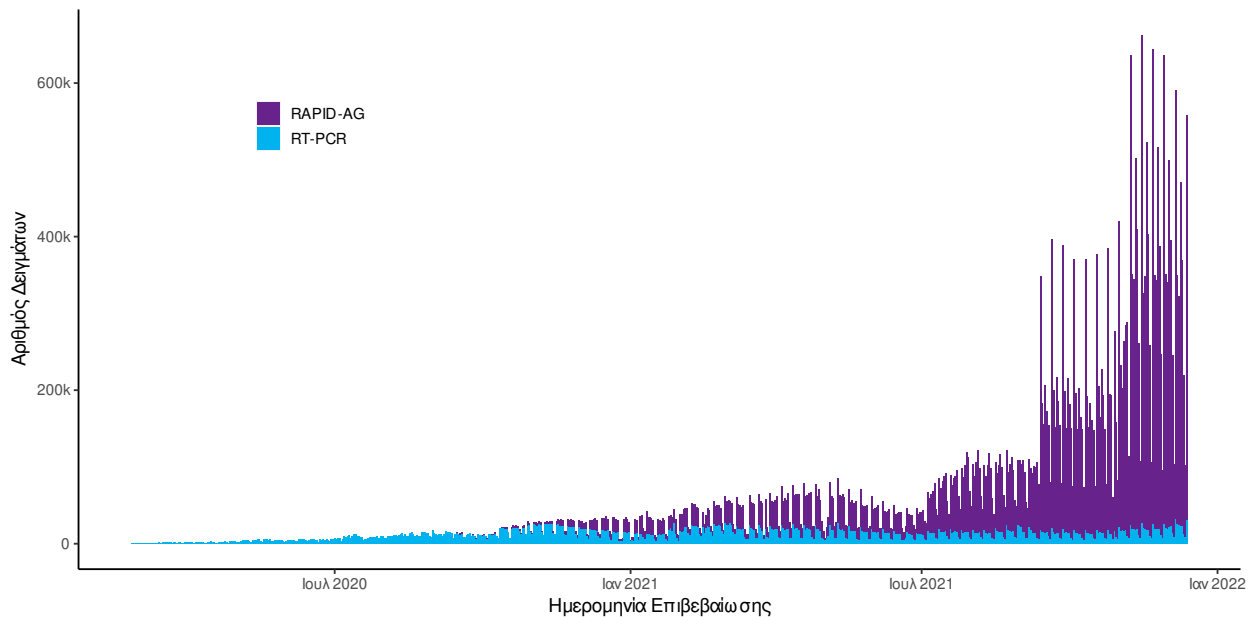

Διάγραμμα 6: Ελεγχθέντα δείγματα αυτοδιαγνωστικών ελέγχων COVID-19, 14 Δεκεμβρίου 2021

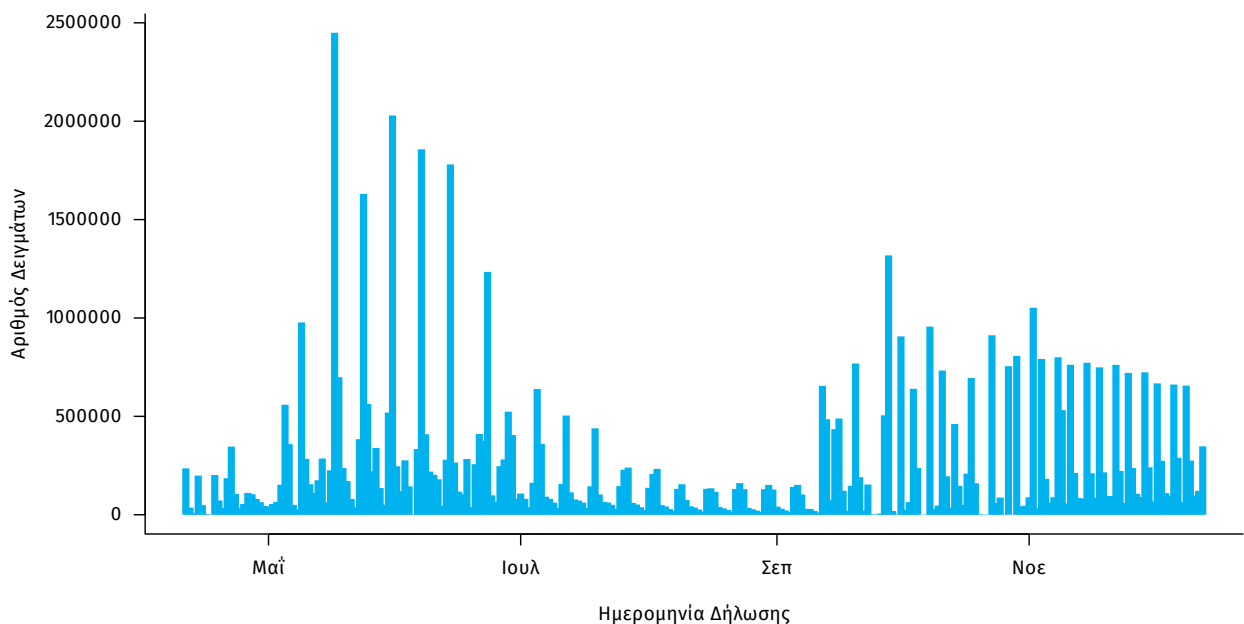

Γεωγραφική διασπορά: Ο χάρτης αποτυπώνει τη γεωγραφική κατανομή των συνολικών κρουσμάτων COVID-19 (από την αρχή της επιδημίας) ανά Περιφερειακή Ενότητα της χώρας, με βάση την δηλωθείσα διεύθυνση μόνιμης κατοικίας του ασθενούς, ή τη διεύθυνση προσωρινής διαμονής για τους τουρίστες και άλλους προσωρινά διαμένοντες στην Ελλάδα. Συμπεριλαμβάνονται τόσο κρούσματα με ιστορικό ταξιδιού (“εισαγόμενα”) όσο και κρούσματα με πιθανή εγχώρια μετάδοση.

Διάγραμμα 7: Χάρτης αθροιστικής επίπτωσης επιβεβαιωμένων κρουσμάτων COVID-19, 14 Δεκεμβρίου 2021

Με βάση τον τόπο μόνιμης κατοικίας, ή προσωρινής διαμονής (για τους προσωρινά διαμένοντες)

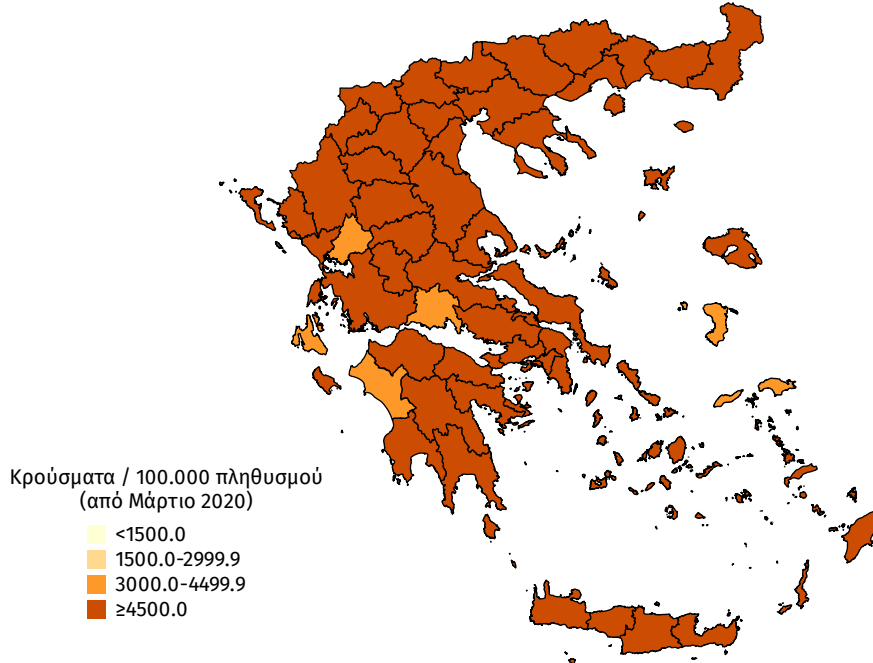

Διάγραμμα 8: Χάρτης επίπτωσης τελευταίων δεκατεσσάρων ημερών επιβεβαιωμένων κρουσμάτων COVID-19, 14 Δεκεμβρίου 2021

Με βάση τον τόπο μόνιμης κατοικίας, ή προσωρινής διαμονής (για τους προσωρινά διαμένοντες)

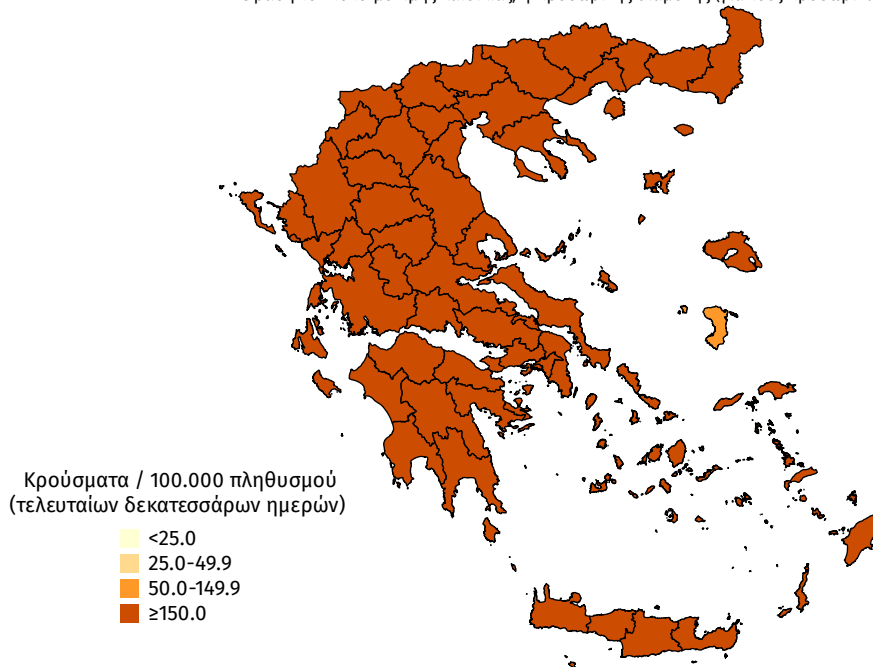

Παράρτημα 1: Επιδημικές καμπύλες κρουσμάτων COVID-19 με βάση την δηλωθείσα διεύθυνση μόνιμης κατοικίας του κρούσματος ή τη διεύθυνση προσωρινής διαμονής για τους τουρίστες και άλλους προσωρινά διαμένοντες στην Ελλάδα. Συμπεριλαμβάνονται τόσο κρούσματα με ιστορικό ταξιδιού όσο και κρούσματα με πιθανή εγχώρια μετάδοση.

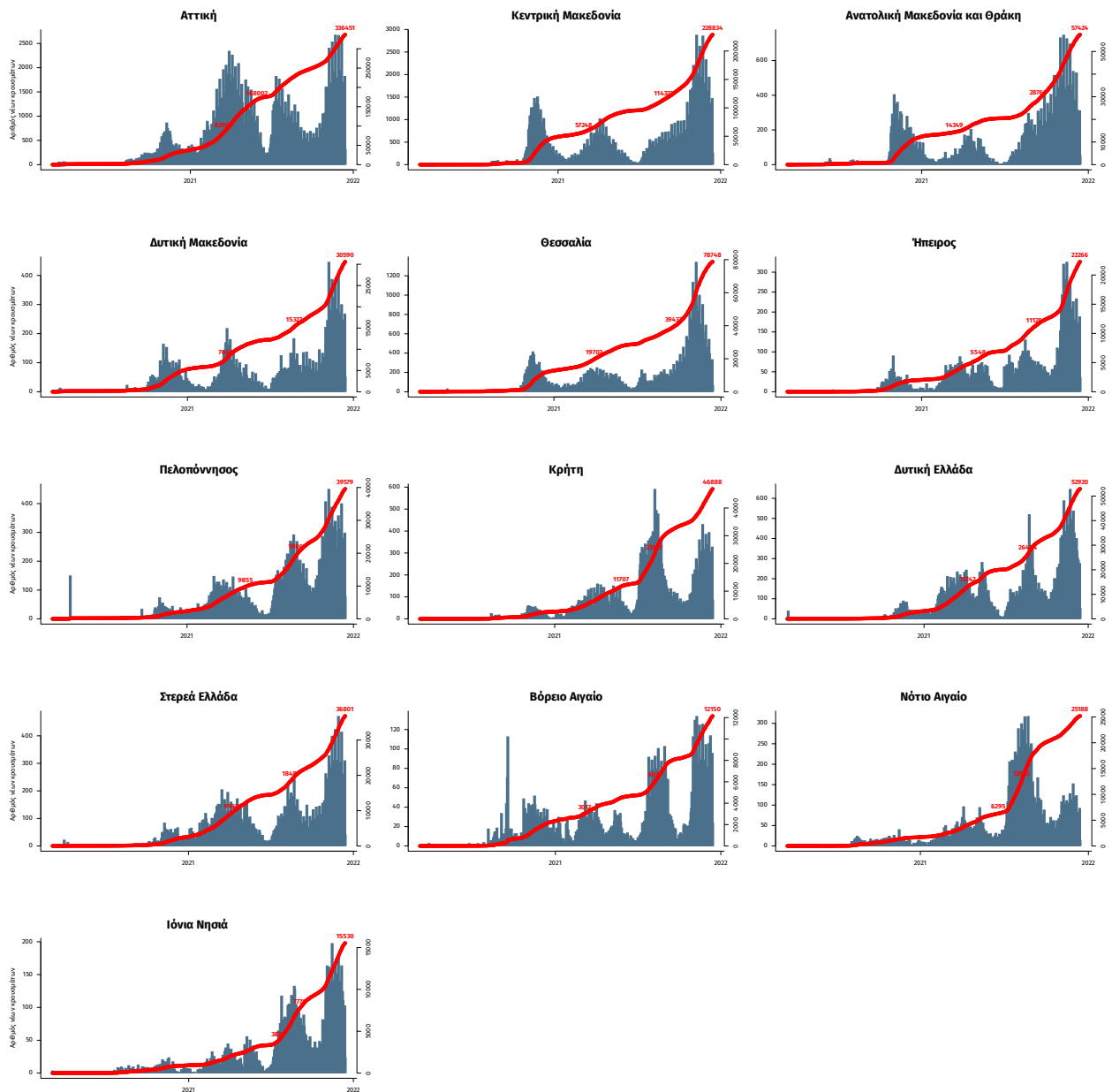

Σημ.: οι στήλες εκφράζουν τον αριθμό νέων κρουσμάτων με βάση την ημερομηνία λήψης εργαστηριακού δείγματος, και όχι με βάση την ημερομηνία ανακοίνωσης των κρουσμάτων.

Παράρτημα 2: ΕΘΝΙΚΟ ΔΙΚΤΥΟ ΕΠΙΔΗΜΙΟΛΟΓΙΑΣ ΛΥΜΑΤΩΝ ΕΟΔΥ, Εβδομαδιαία έκθεση

Ανακοινώνονται τα αποτελέσματα των εργαστηριακών ελέγχων του Εθνικού Δικτύου Επιδημιολογίας Λυμάτων για την επιδημιολογική επιτήρηση του ιού SARS-CoV-2 σε αστικά λύματα, το οποίο λειτουργεί υπό το συντονισμό του ΕΟΔΥ.

Τα δείγματα προέρχονται από την Περιφέρεια Αττικής και τις πόλεις της Θεσσαλονίκης, της Λάρισας, του Βόλου, του Ηρακλείου, των Χανίων, του Ρεθύμνου, του Αγίου Νικολάου Λασιθίου, της Πάτρας, της Ξάνθης, της Αλεξανδρούπολης, των Ιωαννίνων και της Κέρκυρας. Τα δείγματα λαμβάνονται από τις εισόδους των κατά τόπους Μονάδων Επεξεργασίας Λυμάτων (ΜΕΛ) και αντιστοιχούν στον πληθυσμό που εξυπηρετείται από αυτές.

Πίνακας 1: Ποσοστιαία μεταβολή στη μέση συγκέντρωση του ιικού φορτίου του SARS-CoV-2 στα αστικά λύματα ανά 100.000 κατοίκους την εβδομάδα 06 – 12/12/2021 σε σχέση με την εβδομάδα 29/11 – 05/12/2021.

Περιφέρεια – Πόλη	Ποσοστιαία μεταβολή του μέσου εβδομαδιαίου ιικού φορτίου*
Αττική	-3%
Θεσσαλονίκη	-22%
Λάρισα	-36%
Βόλος	-21%
Ηράκλειο	+109%
Χανιά	+84%
Ρέθυμνο	+258%
Άγιος Νικόλαος	+45%
Πάτρα	-69%
Ξάνθη	-33%
Αλεξανδρούπολη**	-45%
Ιωάννινα	+25%
Κέρκυρα	-2%

* Μεταβολές της τάξης +/- 30% είναι κοντά στα όρια της εργαστηριακής αβεβαιότητας.

** Λόγω εκτεταμένων εργασιών που πραγματοποιούνται στην ΜΕΛ Αλεξανδρούπολης το τελευταίο διάστημα (άδειασμα δεξαμενών και επανακυκλοφορία ιλύος στην είσοδο της ΜΕΛ) η σύσταση των λυμάτων και οι συγκεντρώσεις του ιού είναι πιθανόν να έχουν επηρεαστεί.

Συμπεράσματα: Την εβδομάδα 6 έως 12 Δεκεμβρίου 2021, παρατηρήθηκαν πτωτικές τάσεις, σε σχέση με την εβδομάδα 29 Νοεμβρίου έως 5 Δεκεμβρίου 2021, στο μέσο εβδομαδιαίο ιικό φορτίο του SARS-CoV-2 στα αστικά λύματα των έξι από τις δεκατρείς (6/13) περιοχές που ελέγχθηκαν από το Εθνικό Δίκτυο Επιδημιολογίας Λυμάτων (ΕΔΕΛ) του ΕΟΔΥ, αυξητικές τάσεις σε πέντε από τις δεκατρείς (5/13) περιοχές του ΕΔΕΛ και σταθεροποιητικές τάσεις σε δύο από τις δεκατρείς (2/13) περιοχές του ΕΔΕΛ. Καθαρή μείωση του ιικού φορτίου στα αστικά λύματα παρατηρήθηκε στην Ξάνθη (-33%), στη Λάρισα (-36%), στην Αλεξανδρούπολη (-45%) και στην Πάτρα (-69%), ενώ οριακή ήταν η μείωση που παρατηρήθηκε στο Βόλο (-21%) και στη Θεσσαλονίκη (-22%). Καθαρά αυξητικές τάσεις παρατηρήθηκαν στις τέσσερις πόλεις της Κρήτης που ελέγχονται από το ΕΔΕΛ. Συγκεκριμένα, το ιικό φορτίο των αστικών λυμάτων παρουσίασε καθαρή αύξηση στον Άγιο Νικόλαο (+45%), στα Χανιά (+84%), στο Ηράκλειο (+109%) και στο Ρέθυμνο (+258%). Οριακή ήταν η αύξηση που παρατηρήθηκε στο ιικό φορτίο των αστικών λυμάτων στα Ιωάννινα (+25%). Σταθερό έμεινε ουσιαστικά το ιικό φορτίο των αστικών λυμάτων στην Κέρκυρα (-2%) και στην Αττική (-3%).

Περιφέρεια Αττικής: Την τελευταία εβδομάδα, 06-12/12/21, το μέσο εβδομαδιαίο ιικό φορτίο στα αστικά λύματα της Περιφέρειας Αττικής παρουσίασε σταθεροποιητική τάση, με στατιστικά μη σημαντική μεταβολή (-3%) του εβδομαδιαίου μέσου όρου σε σχέση με την προηγούμενη εβδομάδα, 29/11-05/12/21. Η ανοδική τάση στο ιικό φορτίο των λυμάτων της Περιφέρειας Αττικής ξεκίνησε από τα μέσα Σεπτεμβρίου 2021 και έκτοτε το ιικό φορτίο αυξήθηκε σταδιακά. Η μεγαλύτερη αύξηση παρατηρήθηκε τις δύο τελευταίες εβδομάδες του Οκτωβρίου και την πρώτη εβδομάδα του Νοεμβρίου, ενώ τις υπόλοιπες εβδομάδες του Νοεμβρίου και τις δύο πρώτες του Δεκεμβρίου το ιικό φορτίο των αστικών λυμάτων στην Περιφέρεια Αττικής παρουσίασε σταθεροποιητικές και εν συνεχεία ελαφρά πτωτικές τάσεις.

Θεσσαλονίκη: Την τελευταία εβδομάδα, 06-12/12/21, στη Θεσσαλονίκη, η εβδομαδιαία μέση τιμή του ιικού φορτίου των αστικών λυμάτων παρουσίασε οριακή μείωση (-22%) σε σχέση με την προηγούμενη εβδομάδα, 29/11-05/12/21. Η εβδομαδιαία μέση τιμή του ιικού φορτίου παρουσίασε συνολική μείωση -37% τις τελευταίες δύο εβδομάδες. Παρόλα αυτά, το ιικό φορτίο των αστικών λυμάτων στην πόλη της Θεσσαλονίκης εξακολουθεί να βρίσκεται σε πολύ υψηλά επίπεδα.

Λάρισα: Την τελευταία εβδομάδα, 06-12/12/21, το μέσο εβδομαδιαίο ικό φορτίο των αστικών λυμάτων στη Λάρισα παρουσίασε μείωση (-36%) σε σχέση με την εβδομάδα 29/11-05/12/21.

Βόλος: Την τελευταία εβδομάδα, 06-12/12/21, το μέσο εβδομαδιαίο ικό φορτίο των αστικών λυμάτων στο Βόλο παρουσίασε οριακή μείωση (-21%) σε σχέση με την εβδομάδα 29/11-05/12/21.

Ηράκλειο: Την τελευταία εβδομάδα, 06-12/12/21, στην πόλη του Ηρακλείου, η εβδομαδιαία μέση τιμή του ικού φορτίου των αστικών λυμάτων παρουσίασε αύξηση (+109%) σε σχέση με την προηγούμενη εβδομάδα, 29/11-05/12/21. Τα επίπεδα του ικού φορτίου παραμένουν υψηλά.

Χανιά: Την τελευταία εβδομάδα, 06-12/12/21, στην πόλη των Χανίων, η εβδομαδιαία μέση τιμή του ικού φορτίου των αστικών λυμάτων παρουσίασε αύξηση (+84%) σε σχέση με την προηγούμενη εβδομάδα, 29/11-05/12/21. Τα επίπεδα του ικού φορτίου παραμένουν υψηλά.

Ρέθυμνο: Την τελευταία εβδομάδα, 06-12/12/21, στην πόλη του Ρεθύμνου, το μέσο ικό φορτίο των λυμάτων παρουσίασε σημαντική αύξηση (+258%) σε σχέση με την εβδομάδα 29/11-05/12/21. Τα επίπεδα του ικού φορτίου παραμένουν υψηλά.

Άγιος Νικόλαος: Την τελευταία εβδομάδα, 06-12/12/21, στην πόλη του Αγίου Νικολάου, η εβδομαδιαία μέση τιμή του ικού φορτίου των αστικών λυμάτων παρουσίασε οριακή αύξηση (+45%) σε σχέση με την τελευταία εβδομάδα, 29/11-05/12/21. Τα επίπεδα του ικού φορτίου παραμένουν υψηλά.

Πάτρα: Την τελευταία εβδομάδα, 06-12/12/21, στην Πάτρα, το μέσο εβδομαδιαίο ικό φορτίο των αστικών λυμάτων παρουσίασε σταθερή αποκλιμάκωση (-69%) σε σχέση με την προηγούμενη εβδομάδα, 29/11-05/12/21.

Ξάνθη: Την τελευταία εβδομάδα, 06-12/12/21, στην Ξάνθη, το μέσο εβδομαδιαίο ικό φορτίο των αστικών λυμάτων παρουσίασε μείωση (-33%) σε σχέση με την εβδομάδα 29/11-05/12/21.

Αλεξανδρούπολη: Την τελευταία εβδομάδα, 06-12/12/21, στην Αλεξανδρούπολη, το μέσο εβδομαδιαίο ικό φορτίο των αστικών λυμάτων παρουσίασε μείωση (-45%) σε σχέση με την εβδομάδα 29/11-05/12/21.

Ιωάννινα: Την τελευταία εβδομάδα, 06-12/12/21, στα Ιωάννινα, το μέσο εβδομαδιαίο ικό φορτίο των αστικών λυμάτων παρουσίασε οριακή αύξηση (+25%) σε σχέση με την προηγούμενη εβδομάδα, 29/11-05/12/21.

Κέρκυρα: Την τελευταία εβδομάδα, 06-12/12/21, στην πόλη της Κέρκυρας, το μέσο εβδομαδιαίο ικό φορτίο των αστικών λυμάτων παρέμεινε σταθερό (-2%) σε σχέση με την προηγούμενη εβδομάδα, 29/11-05/12/21.

Σημ: Τα εργαστήρια που συμμετέχουν στο δίκτυο είναι: Εργαστήριο Αναλυτικής Χημείας του Εθνικού και Καποδιστριακού Πανεπιστημίου Αθηνών, Διεπιστημονική Εργαστηριακή Ομάδα Επιδημιολογίας Λυμάτων του Αριστοτελείου Πανεπιστημίου Θεσσαλονίκης, Περιφερειακό Εργαστήριο Δημόσιας Υγείας Θεσσαλίας, Περιφερειακό Εργαστήριο Δημόσιας Υγείας Κρήτης, Εργαστήριο Υγιεινής της Ιατρικής Σχολής του Πανεπιστημίου Πατρών, Εργαστήριο Υγιεινής και Επιδημιολογίας του Τμήματος Ιατρικής του Πανεπιστημίου Ιωαννίνων.