



ΕΘΝΙΚΟΣ ΟΡΓΑΝΙΣΜΟΣ
ΔΗΜΟΣΙΑΣ ΥΓΕΙΑΣ

Ημερήσια έκθεση επιδημιολογικής επιτήρησης λοιμωξης από το νέο κορωνοϊό (COVID-19) ISO WEEK 23

Δεδομένα έως 16 Ιουνίου 2021, ώρα 15:00

Εισαγωγή

Τα στοιχεία που παρουσιάζονται αφορούν περιστατικά από την επιδημιολογική επιτήρηση της νόσου από το νέο κορωνοϊό (COVID-19), με βάση τα δεδομένα που έχουν δηλωθεί στον ΕΟΔΥ και καταγραφεί μέχρι τις 16 Ιουνίου 2021 (ώρα 15:00).

Τα **νέα εργαστηριακά επιβεβαιωμένα κρούσματα** της νόσου που καταγράφηκαν τις τελευταίες 24 ώρες είναι **549**, εκ των οποίων **1** εντοπίστηκε κατόπιν ελέγχων στις πύλες εισόδου της χώρας. Ο **συνολικός αριθμός** των κρουσμάτων ανέρχεται σε **416.741** (ημερήσια μεταβολή +0.1%), εκ των οποίων **51.2% άνδρες**.¹ Με βάση τα επιβεβαιωμένα κρούσματα των τελευταίων 7 ημερών, 24 θεωρούνται σχετιζόμενα με ταξίδι από το εξωτερικό και 1.089 είναι σχετιζόμενα με ήδη γνωστό κρούσμα.

Το R_t για την επικράτεια εκτιμάται σε **0.8 (95%CrI: 0.09 - 1.59)**

Ημερήσια εξέλιξη της πανδημίας: Η ημερήσια κατανομή των επιβεβαιωμένων κρουσμάτων είναι η ακόλουθη (η γραμμή παριστάνει την συνολική, αθροιστική κατανομή των κρουσμάτων).

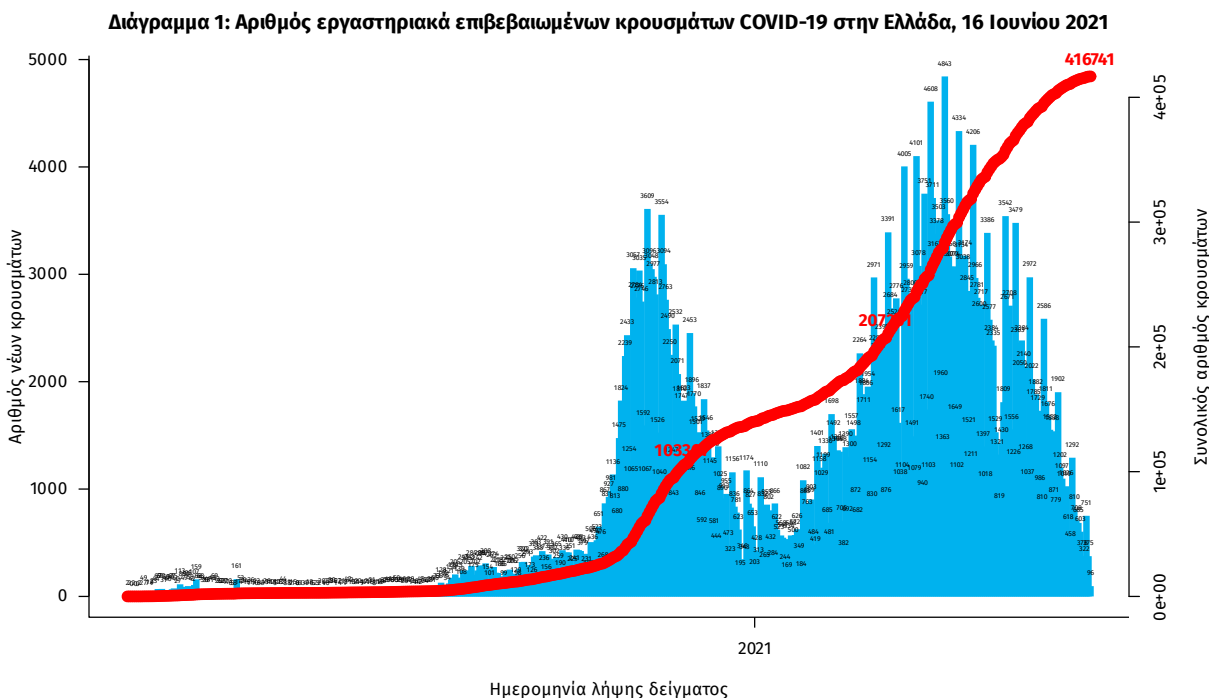

Σημ.: οι στήλες στο Διάγραμμα 1 εκφράζουν τον αριθμό νέων κρουσμάτων με βάση την ημερομηνία λήψης εργαστηριακού δείγματος, και όχι με βάση την ημερομηνία ανακοίνωσης των κρουσμάτων.

¹ Ο συνολικός αριθμός επιβεβαιωμένων κρουσμάτων έχει αναθεωρηθεί κατόπιν ελέγχου των δεδομένων.

Οι νέοι **θάνατοι** ασθενών με COVID-19 είναι **13**, ενώ από την έναρξη της επιδημίας έχουν καταγραφεί συνολικά **12.478 θάνατοι**. Το 95.2% είχε υποκείμενο νόσημα ή/και ηλικία 70 ετών και άνω.

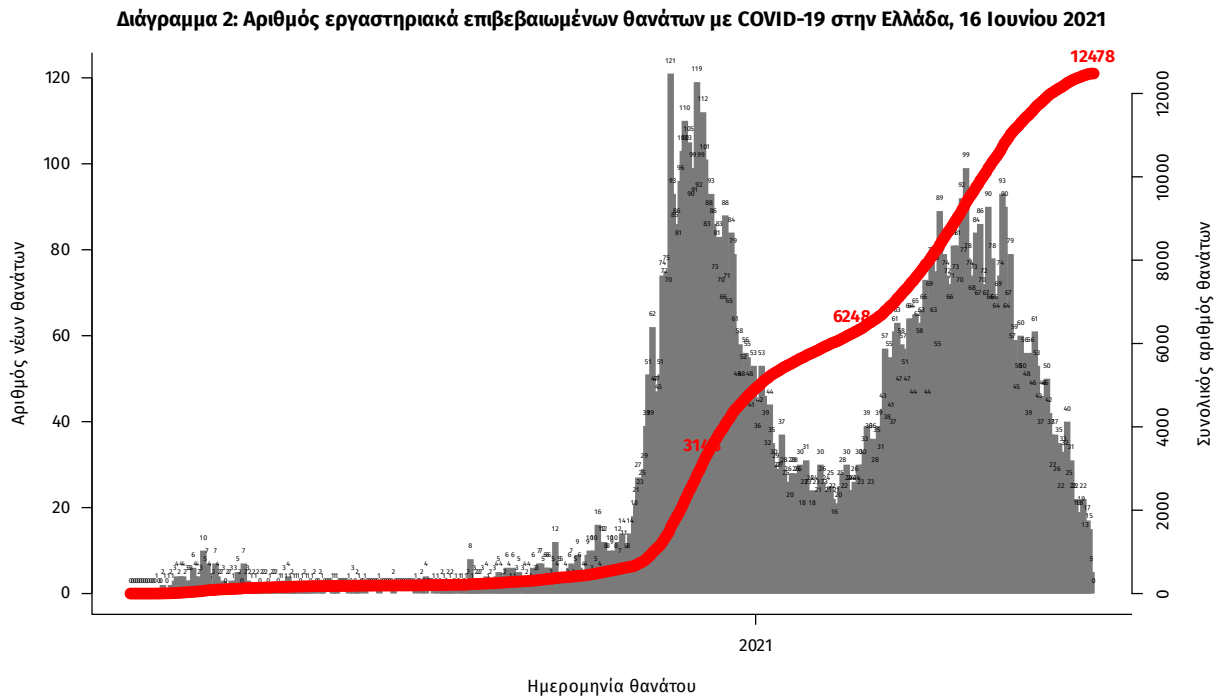

Σημ.: οι στήλες στο Διάγραμμα 2 εκφράζουν τον αριθμό νέων θανάτων με βάση την ημερομηνία θανάτου

Η διαχρονική εξέλιξη των συνολικών κρουσμάτων και συνολικού αριθμού των θανάτων ασθενών COVID-19 παρουσιάζεται στο ακόλουθο διάγραμμα.

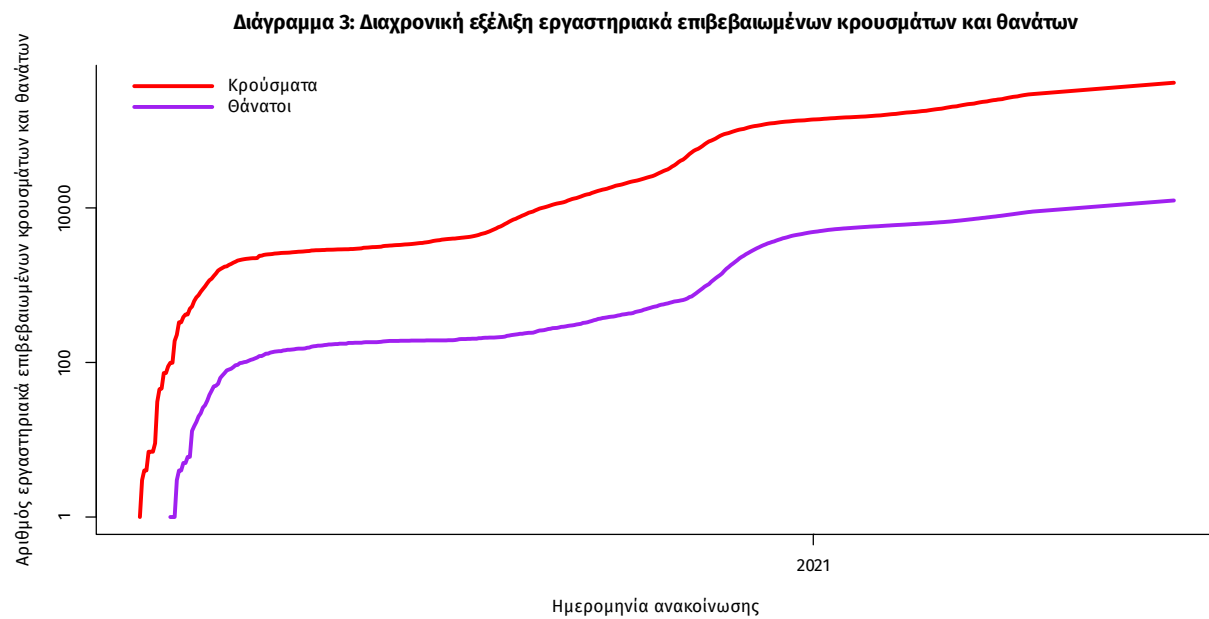

Σημ.: ευθεία γραμμή υποδηλώνει εκθετικό ρυθμό αύξησης της ασθένειας (σε λογαριθμική κλίμακα)

Ο αριθμός των ασθενών που νοσηλεύονται **διασωληνωμένοι** είναι **330** (65.7% άνδρες). Η **διάμεση ηλικία** τους είναι **67** έτη. Το 86.4% έχει υποκείμενο νόσημα ή/και ηλικία 70 ετών και άνω. Από την αρχή της πανδημίας έχουν εξέλθει από τις ΜΕΘ **2.589** ασθενείς. Οι εισαγωγές² νέων ασθενών Covid-19 στα νοσοκομεία της επικράτειας είναι **81** (ημερήσια μεταβολή **+8%**). Ο μέσος όρος εισαγωγών του επταημέρου είναι **95** ασθενείς. Η διάμεση ηλικία των κρουσμάτων είναι **43** έτη (εύρος 0.2 έως 106 έτη), ενώ η διάμεση ηλικία των θανόντων είναι **78** έτη (εύρος 0.2 έως 106 έτη).

Διάγραμμα 4: Ηλικιακή Κατανομή κρουσμάτων, νοσηλευόμενων στις ΜΕΘ και ασθενών που απεβίωσαν από την αρχή της πανδημίας

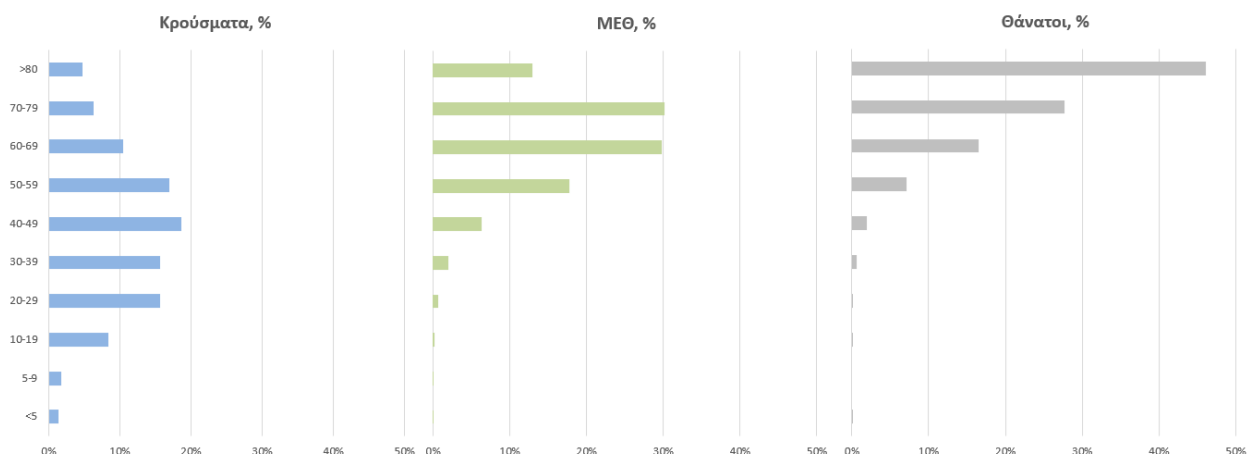

Ακολούθως παρουσιάζεται η ηλικιακή κατανομή των (α) συνολικών κρουσμάτων, (β) των περιστατικών που κατέληξαν σε θάνατο και (γ) των ασθενών που νοσηλεύονται διασωληνωμένοι:

Πίνακας 1: Ηλικιακή κατανομή επιβεβαιωμένων κρουσμάτων COVID-19

| | Σύνολο κρουσμάτων COVID-19* | Θάνατοι ασθενών με COVID-19 | Νοσηλευόμενοι διασωληνωθέντες |
|-----------------|-----------------------------|-----------------------------|-------------------------------|
| Σύνολο | | | |
| 0 – 17 ετών | 36918 (9.0%) | 3 (0.0%) | 0 (0.0%) |
| 18 – 39 ετών | 140569 (34.1%) | 87 (0.7%) | 6 (1.8%) |
| 40 – 64 ετών | 170108 (41.3%) | 1939 (15.5%) | 135 (40.9%) |
| 65 και άνω | 64140 (15.6%) | 10449 (83.7%) | 189 (57.3%) |
| Άνδρες | | | |
| 0 – 17 ετών | 19568 (9.3%) | 1 (0.0%) | 0 (0.0%) |
| 18 – 39 ετών | 74383 (35.4%) | 69 (1.0%) | 4 (1.8%) |
| 40 – 64 ετών | 85804 (40.8%) | 1320 (18.4%) | 92 (42.4%) |
| 65 και άνω | 30601 (14.5%) | 5793 (80.6%) | 121 (55.8%) |
| Γυναίκες | | | |
| 0 – 17 ετών | 17348 (8.6%) | 2 (0.0%) | 0 (0.0%) |
| 18 – 39 ετών | 66180 (32.9%) | 18 (0.3%) | 2 (1.8%) |
| 40 – 64 ετών | 84288 (41.9%) | 619 (11.7%) | 43 (38.1%) |
| 65 και άνω | 33533 (16.7%) | 4656 (87.9%) | 68 (60.2%) |

* Τα στοιχεία αφορούν τα κρούσματα εκείνα για τα οποία είναι γνωστή και επιβεβαιωμένη η ηλικία τους

²τα δεδομένα αφορούν τις εισαγωγές της προηγούμενης μέρας που έχουν δηλωθεί στο ΕΚΑΒ.

Κατανομή ανακοινωθέντων εγχώριων κρουσμάτων: Από το σύνολο των **549 νέων** κρουσμάτων του νέου ιού στη χώρα **2** είναι εισαγόμενα εκ των οποίων **1** εντοπίστηκε κατόπιν ελέγχων στις πύλες εισόδου της χώρας Η κατανομή των **547** νέων εγχώριων κρουσμάτων ανά Περιφερειακή Ενότητα παρουσιάζεται στον κατωτέρω πίνακα.³

Πίνακας 2: Ημερήσιος αριθμός και κρούσματα ανά 100.000 πληθυσμού επιβεβαιωμένων εγχώριων κρουσμάτων COVID-19 ανά περιφερειακή ενότητα στις 16 Ιουνίου 2021

| ΠΕΡΙΦΕΡΕΙΑΚΗ ΕΝΟΤΗΤΑ | ΚΡΟΥΣΜΑΤΑ | ΜΕΣΟΣ ΟΡΟΣ ΚΡΟΥΣΜΑΤΩΝ ΤΩΝ ΤΕΛΕΥΤΑΙΩΝ 7 ΗΜΕΡΩΝ | | ΚΡΟΥΣΜΑΤΑ ΑΝΑ 100000 ΠΛΗΘΥΣΜΟ | | ΠΕΡΙΦΕΡΕΙΑΚΗ ΕΝΟΤΗΤΑ | ΚΡΟΥΣΜΑΤΑ | ΜΕΣΟΣ ΟΡΟΣ ΚΡΟΥΣΜΑΤΩΝ ΤΩΝ ΤΕΛΕΥΤΑΙΩΝ 7 ΗΜΕΡΩΝ | | ΚΡΟΥΣΜΑΤΑ ΑΝΑ 100000 ΠΛΗΘΥΣΜΟ | |
|------------------------|-----------|---|--------|-------------------------------|----------|----------------------|-----------|---|--------|-------------------------------|----------|
| | | ΚΡΟΥΣΜΑΤΑ | ΗΜΕΡΩΝ | ΚΡΟΥΣΜΑΤΑ | ΠΛΗΘΥΣΜΟ | | | ΚΡΟΥΣΜΑΤΑ | ΗΜΕΡΩΝ | ΚΡΟΥΣΜΑΤΑ | ΠΛΗΘΥΣΜΟ |
| ΑΙΤΩΛΟΑΚΑΡΝΑΝΙΑΣ | 10 | | 5,14 | | 4,74 | ΜΕΣΣΗΝΙΑΣ | 4 | | 4,14 | | 2,5 |
| ΑΝΑΤΟΛΙΚΗΣ ΑΤΤΙΚΗΣ | 26 | | 25,43 | | 5,18 | ΜΥΚΟΝΟΥ | 1 | | 1,00 | | 9,87 |
| ΑΡΓΟΛΙΔΑΣ | 2 | | 2,43 | | 2,06 | ΝΑΞΟΥ | 1 | | 0,57 | | 4,8 |
| ΑΡΚΑΔΙΑΣ | 3 | | 3,43 | | 3,46 | ΝΗΣΩΝ | 1 | | 1,43 | | 1,34 |
| ΑΧΑΪΑΣ | 12 | | 10,29 | | 3,87 | ΝΟΤΙΟΥ ΤΟΜΕΑ ΑΘΗΝΩΝ | 35 | | 27,86 | | 6,61 |
| ΒΟΙΩΤΙΑΣ | 8 | | 7,00 | | 6,78 | ΞΑΝΘΗΣ | 8 | | 2,86 | | 7,19 |
| ΒΟΡΕΙΟΥ ΤΟΜΕΑ ΑΘΗΝΩΝ | 29 | | 24,71 | | 4,9 | ΠΑΡΟΥ | 1 | | 1,29 | | 6,7 |
| ΓΡΕΒΕΝΩΝ | 1 | | 1,29 | | 3,15 | ΠΕΙΡΑΙΩΣ | 33 | | 25,00 | | 7,35 |
| ΔΡΑΜΑΣ | 9 | | 2,71 | | 9,16 | ΠΙΕΡΙΑΣ | 11 | | 8,14 | | 8,68 |
| ΔΥΤΙΚΗΣ ΑΤΤΙΚΗΣ | 7 | | 8,00 | | 4,35 | ΡΕΘΥΜΝΟΥ | 3 | | 4,43 | | 3,5 |
| ΔΥΤΙΚΟΥ ΤΟΜΕΑ ΑΘΗΝΩΝ | 47 | | 30,86 | | 9,6 | ΡΟΔΟΠΗΣ | 2 | | 0,71 | | 1,79 |
| ΕΒΡΟΥ | 3 | | 1,71 | | 2,03 | ΡΟΔΟΥ | 7 | | 7,71 | | 5,84 |
| ΕΥΒΟΙΑΣ | 12 | | 10,57 | | 5,69 | ΣΑΜΟΥ | 1 | | 0,43 | | 3,03 |
| ΗΛΕΙΑΣ | 3 | | 4,71 | | 1,88 | ΣΕΡΡΩΝ | 2 | | 2,00 | | 1,13 |
| ΗΜΑΘΙΑΣ | 3 | | 3,57 | | 2,13 | ΤΡΙΚΑΛΩΝ | 5 | | 4,00 | | 3,81 |
| ΗΡΑΚΛΕΙΟΥ | 8 | | 11,43 | | 2,62 | ΦΘΙΩΤΙΔΑΣ | 4 | | 3,00 | | 2,53 |
| ΘΕΣΠΡΩΤΙΑΣ | 2 | | 0,57 | | 4,59 | ΦΛΩΡΙΝΑΣ | 2 | | 1,86 | | 3,89 |
| ΘΕΣΣΑΛΟΝΙΚΗΣ | 52 | | 44,57 | | 4,68 | ΦΩΚΙΔΑΣ | 1 | | 0,86 | | 2,48 |
| ΘΗΡΑΣ | 4 | | 1,00 | | 21,18 | ΧΑΝΙΩΝ | 4 | | 7,43 | | 2,55 |
| ΙΩΑΝΝΙΝΩΝ | 3 | | 6,14 | | 1,79 | ΥΠΟ ΔΙΕΡΕΥΝΗΣΗ | 30 | | | | |
| ΚΑΒΑΛΑΣ | 3 | | 2,71 | | 2,4 | | | | | | |
| ΚΑΛΥΜΝΟΥ | 1 | | 0,14 | | 3,4 | | | | | | |
| ΚΕΝΤΡΙΚΟΥ ΤΟΜΕΑ ΑΘΗΝΩΝ | 78 | | 60,71 | | 7,58 | | | | | | |
| ΚΕΡΚΥΡΑΣ | 5 | | 4,86 | | 4,79 | | | | | | |
| ΚΙΛΙΚΙΑΣ | 2 | | 2,29 | | 2,49 | | | | | | |
| ΚΟΖΑΝΗΣ | 12 | | 12,29 | | 7,99 | | | | | | |
| ΚΟΡΙΝΘΙΑΣ | 7 | | 1,43 | | 4,82 | | | | | | |
| ΚΩ | 10 | | 6,43 | | 29,07 | | | | | | |
| ΛΑΚΩΝΙΑΣ | 4 | | 3,14 | | 4,49 | | | | | | |
| ΛΑΡΙΣΑΣ | 16 | | 15,00 | | 5,63 | | | | | | |
| ΛΑΣΙΘΙΟΥ | 1 | | 0,43 | | 1,33 | | | | | | |
| ΛΕΣΒΟΥ | 3 | | 3,86 | | 3,47 | | | | | | |
| ΜΑΓΝΗΣΙΑΣ | 5 | | 6,71 | | 2,63 | | | | | | |

³ Η παρούσα κατανομή δύναται να τροποποιηθεί ανάλογα τα διαθέσιμα επιδημιολογικά δεδομένα, αναγράφονται μόνο οι ΠΕ με καταγεγραμμένα κρούσματα

Δείγματα που έχουν ελεγχθεί: Από την 1η Ιανουαρίου 2020 μέχρι σήμερα, στα εργαστήρια που διενεργούν ελέγχους για τον νέο κορωνοϊό (SARS-CoV-2) και που δηλώνουν συστηματικά το σύνολο των δειγμάτων που ελέγχουν, έχουν συνολικά ελεγχθεί **5.272.734** κλινικά δείγματα ενώ από Μονάδες Υγείας και Κλιμάκια του ΕΟΔΥ που διενεργούν ελέγχους Rapid Ag έχουν ελεγχθεί **4.895.581** δείγματα. Ο μέσος όρος του επημετέρου είναι **36.850** δειγματοληπτικοί έλεγχοι.

Αυτοδιαγνωστικοί έλεγχοι (Self-tests): Έως 15 Ιουνίου 2021, έχουν καταγραφεί ηλεκτρονικά **21.425.464** δηλώσεις αποτελέσματος αυτοδιαγνωστικού ελέγχου. Από τα **392.408** άτομα που προσήλθαν για επανέλεγχο, έχουν καταγραφεί **33.740** θετικά αποτελέσματα.

Μαζικές Δειγματοληψίες ΕΟΔΥ: Στις 15 Ιουνίου 2021, πραγματοποιήθηκαν 131 δράσεις δειγματοληπτικών ελέγχων από τις Κινητές Ομάδες Υγείας (ΚΟΜΥ) του ΕΟΔΥ, στις οποίες διενεργήθηκαν 8.895 έλεγχοι Rapid Ag και ανευρέθηκαν 75 θετικά (0,84%).

Διάγραμμα 5: Ελεγχθέντα δείγματα COVID-19, 16 Ιουνίου 2021

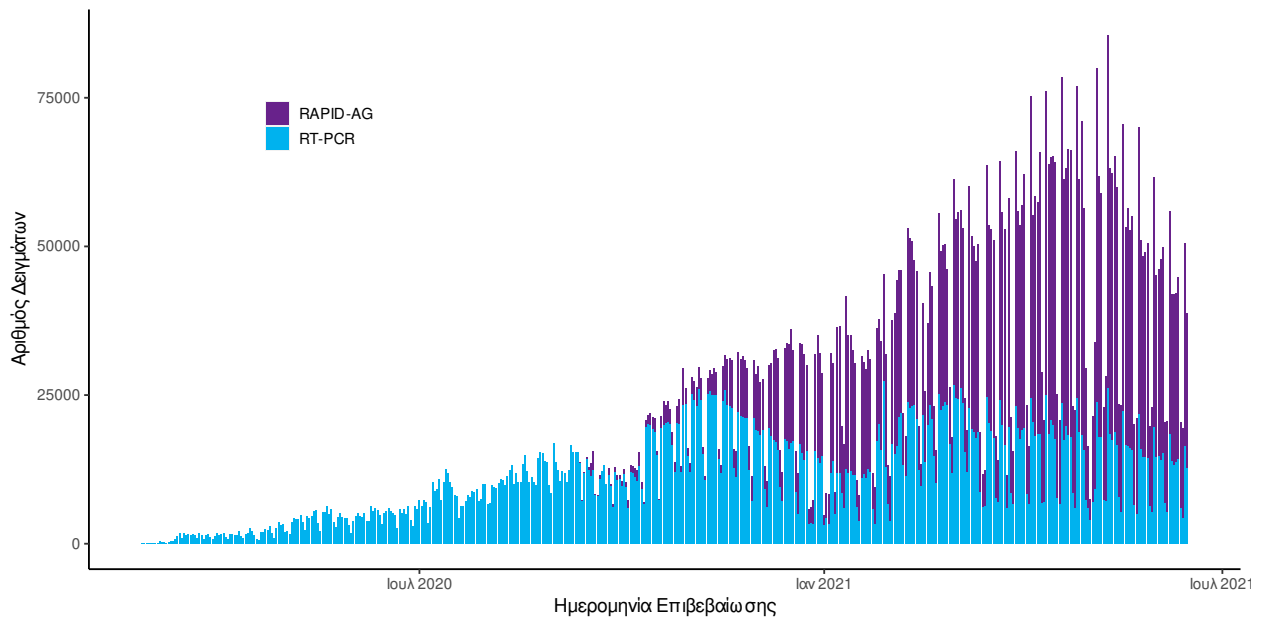

Διάγραμμα 6: Ελεγχθέντα δείγματα αυτοδιαγνωστικών ελέγχων COVID-19, 16 Ιουνίου 2021

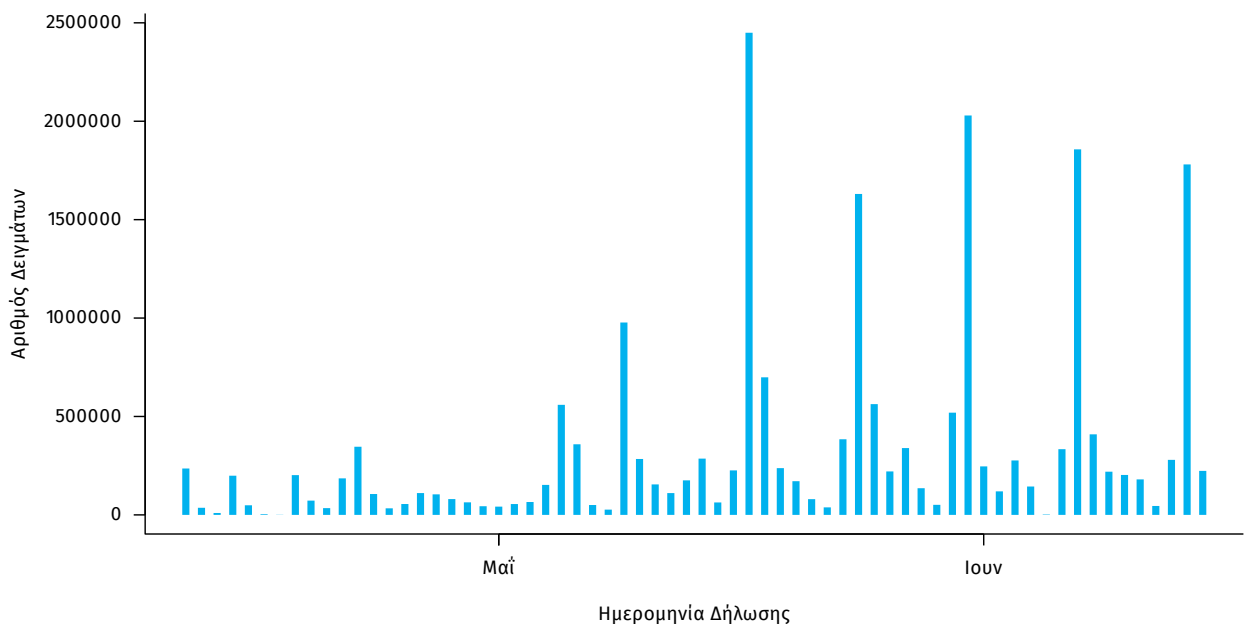

Γεωγραφική διασπορά: Ο χάρτης αποτυπώνει τη γεωγραφική κατανομή των συνολικών κρουσμάτων COVID-19 (από την αρχή της επιδημίας) ανά Περιφερειακή Ενότητα της χώρας, με βάση την δηλωθείσα διεύθυνση μόνιμης κατοικίας του ασθενούς, ή τη διεύθυνση προσωρινής διαμονής για τους τουρίστες και άλλους προσωρινά διαμένοντες στην Ελλάδα. Συμπεριλαμβάνονται τόσο κρούσματα με ιστορικό ταξιδιού (“εισαγόμενα”) όσο και κρούσματα με πιθανή εγχώρια μετάδοση.

Διάγραμμα 7: Χάρτης αθροιστικής επίπτωσης επιβεβαιωμένων κρουσμάτων COVID-19, 16 Ιουνίου 2021

Με βάση τον τόπο μόνιμης κατοικίας, ή προσωρινής διαμονής (για τους προσωρινά διαμένοντες)

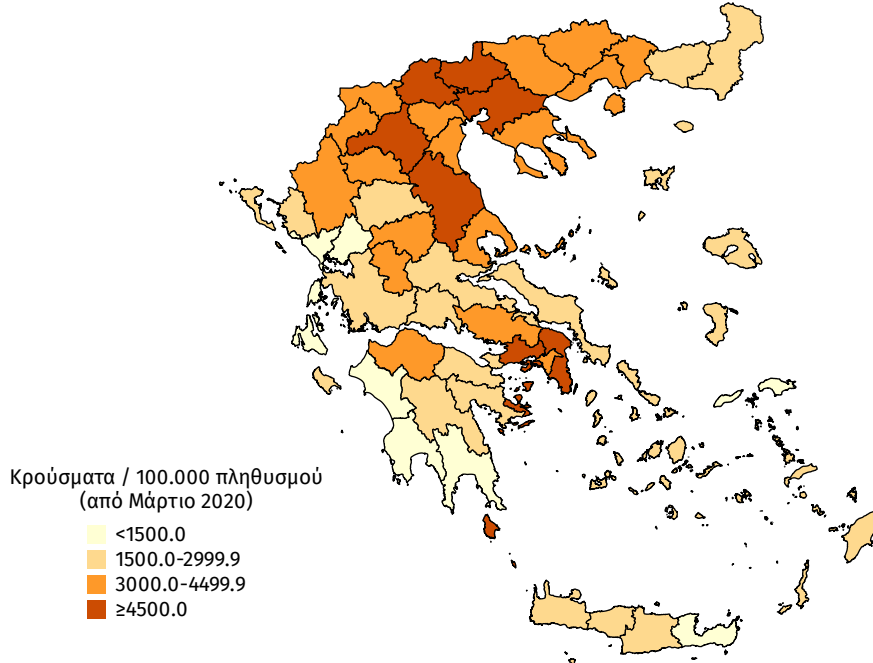

Διάγραμμα 8: Χάρτης επίπτωσης τελευταίων δεκατεσσάρων ημερών επιβεβαιωμένων κρουσμάτων COVID-19, 16 Ιουνίου 2021

Με βάση τον τόπο μόνιμης κατοικίας, ή προσωρινής διαμονής (για τους προσωρινά διαμένοντες)

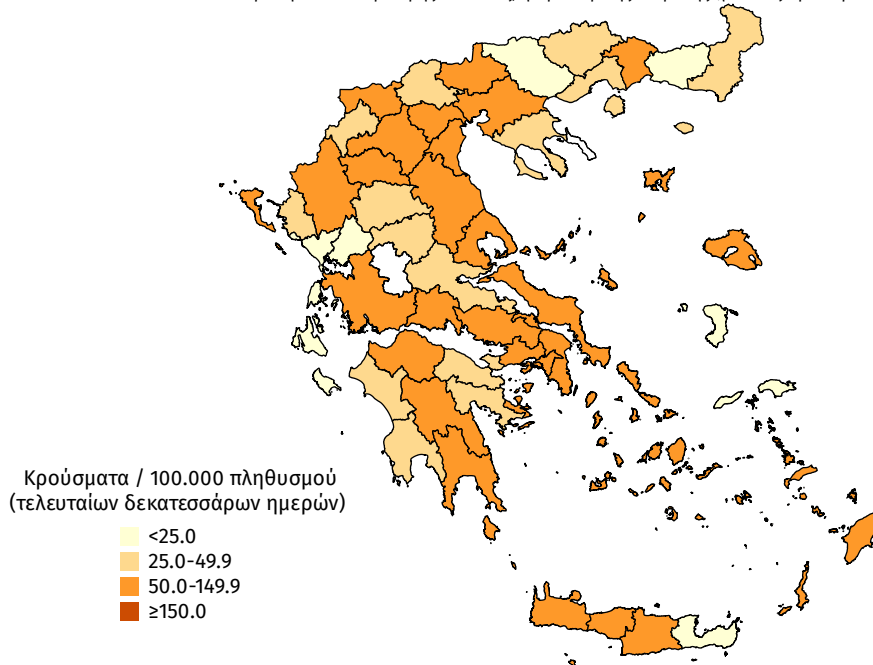

Συγκεντρωτικά στοιχεία της εβδομάδας 07 Ιουνίου 2021 - 13 Ιουνίου 2021 (2021-W23)

Την εβδομάδα 07 Ιουνίου 2021 - 13 Ιουνίου 2021 (2021-W23) το ποσοστό θετικότητας ήταν **1.80%** σε σύνολο **266.542** εργαστηριακών ελέγχων (RT-PCR/Rapid-Ag) και **0.08%** σε σύνολο **3.193.681** αυτοδιαγνωστικών ελέγχων. Στο σύνολο των ελέγχων, το ποσοστό θετικότητας ήταν **0.15%**.

Πίνακας 3: Ποσοστό θετικότητας στο σύνολο των ελέγχων ανά Περιφερειακή Ενότητα με δεδομένα από 07 Ιουνίου 2021 έως 13 Ιουνίου 2021 (2021-W23)

| ΠΕΡΙΦΕΡΕΙΑΚΗ ΕΝΟΤΗΤΑ | ΠΟΣΟΣΤΟ ΘΕΤΙΚΟΤΗΤΑΣ | ΠΕΡΙΦΕΡΕΙΑΚΗ ΕΝΟΤΗΤΑ | ΠΟΣΟΣΤΟ ΘΕΤΙΚΟΤΗΤΑΣ | ΠΕΡΙΦΕΡΕΙΑΚΗ ΕΝΟΤΗΤΑ | ΠΟΣΟΣΤΟ ΘΕΤΙΚΟΤΗΤΑΣ |
|----------------------|---------------------|------------------------|---------------------|----------------------|---------------------|
| ΑΙΤΩΛΟΑΚΑΡΝΑΝΙΑΣ | 0,16% | ΙΚΑΡΙΑΣ | 0,00% | ΝΑΞΟΥ | 0,09% |
| ΑΝΑΤΟΛΙΚΗΣ ΑΤΤΙΚΗΣ | 0,15% | ΙΩΑΝΝΙΝΩΝ | 0,12% | ΝΗΣΩΝ | 0,08% |
| ΑΝΔΡΟΥ | 0,00% | ΚΑΒΑΛΑΣ | 0,09% | ΝΟΤΙΟΥ ΤΟΜΕΑ ΑΘΗΝΩΝ | 0,18% |
| ΑΡΓΟΛΙΔΑΣ | 0,04% | ΚΑΛΥΜΝΟΥ | 0,04% | ΞΑΝΘΗΣ | 0,08% |
| ΑΡΚΑΔΙΑΣ | 0,10% | ΚΑΡΔΙΤΣΑΣ | 0,09% | ΠΑΡΟΥ | 0,13% |
| ΑΡΤΑΣ | 0,03% | ΚΑΡΠΑΘΟΥ | 0,00% | ΠΕΙΡΑΙΩΣ | 0,22% |
| ΑΧΑΪΑΣ | 0,12% | ΚΑΣΤΟΡΙΑΣ | 0,07% | ΠΕΛΛΑΣ | 0,07% |
| ΒΟΙΩΤΙΑΣ | 0,18% | ΚΕΑΣ - ΚΥΘΝΟΥ | 0,00% | ΠΙΕΡΙΑΣ | 0,22% |
| ΒΟΡΕΙΟΥ ΤΟΜΕΑ ΑΘΗΝΩΝ | 0,12% | ΚΕΝΤΡΙΚΟΥ ΤΟΜΕΑ ΑΘΗΝΩΝ | 0,21% | ΠΡΕΒΕΖΑΣ | 0,05% |
| ΓΡΕΒΕΝΩΝ | 0,19% | ΚΕΡΚΥΡΑΣ | 0,20% | ΡΕΘΥΜΝΟΥ | 0,15% |
| ΔΡΑΜΑΣ | 0,10% | ΚΕΦΑΛΛΗΝΙΑΣ | 0,01% | ΡΟΔΟΠΗΣ | 0,02% |
| ΔΥΤΙΚΗΣ ΑΤΤΙΚΗΣ | 0,19% | ΚΙΛΚΙΣ | 0,11% | ΡΟΔΟΥ | 0,13% |
| ΔΥΤΙΚΟΥ ΤΟΜΕΑ ΑΘΗΝΩΝ | 0,21% | ΚΟΖΑΝΗΣ | 0,23% | ΣΑΜΟΥ | 0,02% |
| ΕΒΡΟΥ | 0,05% | ΚΟΡΙΝΘΙΑΣ | 0,05% | ΣΕΡΡΩΝ | 0,07% |
| ΕΥΒΟΙΑΣ | 0,22% | ΚΩ | 0,24% | ΣΠΟΡΑΔΩΝ | 0,12% |
| ΕΥΡΥΤΑΝΙΑΣ | 0,00% | ΛΑΚΩΝΙΑΣ | 0,14% | ΣΥΡΟΥ | 0,08% |
| ΖΑΚΥΝΘΟΥ | 0,02% | ΛΑΡΙΣΑΣ | 0,22% | ΤΗΝΟΥ | 0,00% |
| ΗΛΕΙΑΣ | 0,15% | ΛΑΣΙΘΙΟΥ | 0,02% | ΤΡΙΚΑΛΩΝ | 0,09% |
| ΗΜΑΘΙΑΣ | 0,13% | ΛΕΣΒΟΥ | 0,15% | ΦΘΙΩΤΙΔΑΣ | 0,10% |
| ΗΡΑΚΛΕΙΟΥ | 0,11% | ΛΕΥΚΑΔΑΣ | 0,03% | ΦΛΩΡΙΝΑΣ | 0,17% |
| ΘΑΣΟΥ | 0,05% | ΛΗΜΝΟΥ | 0,04% | ΦΩΚΙΔΑΣ | 0,22% |
| ΘΕΣΠΡΩΤΙΑΣ | 0,06% | ΜΑΓΝΗΣΙΑΣ | 0,18% | ΧΑΛΚΙΔΙΚΗΣ | 0,06% |
| ΘΕΣΣΑΛΟΝΙΚΗΣ | 0,14% | ΜΕΣΣΗΝΙΑΣ | 0,07% | ΧΑΝΙΩΝ | 0,17% |
| ΘΗΡΑΣ | 0,06% | ΜΗΛΟΥ | 0,00% | ΧΙΟΥ | 0,03% |
| ΙΘΑΚΗΣ | 0,00% | ΜΥΚΟΝΟΥ | 0,10% | | |

Διάγραμμα 9: Ποσοστό θετικότητας ανά ISO WEEK με βάση το σύνολο των ελεγχθέντων δειγμάτων COVID-19

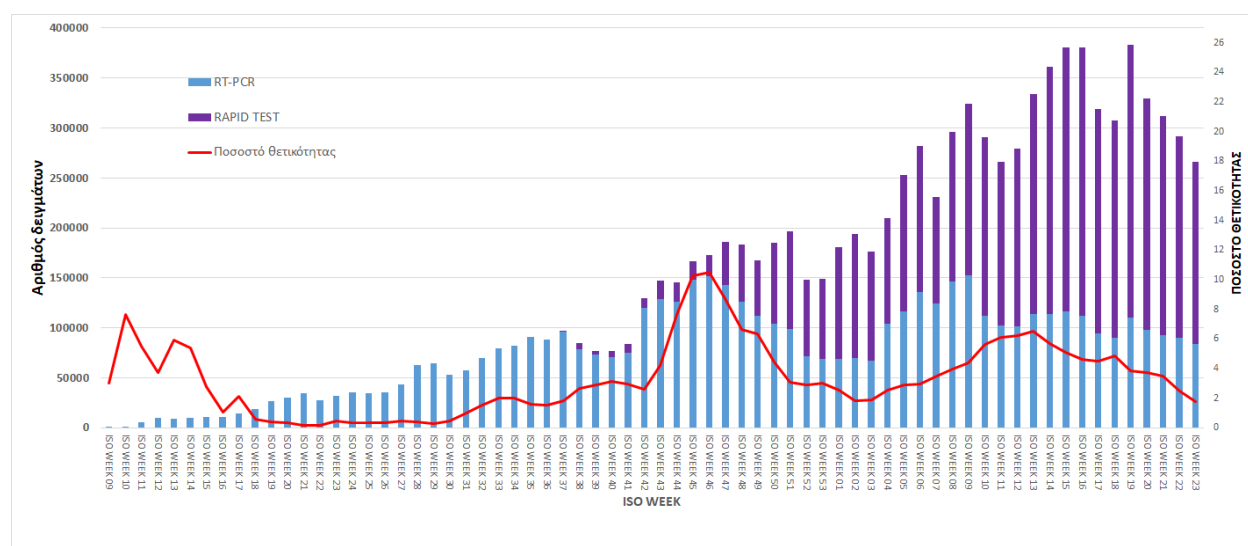

Διάγραμμα 10: Ποσοστό θετικότητας ανά ISO WEEK με βάση το σύνολο των αυτοδιαγνωστικών ελέγχων COVID-19

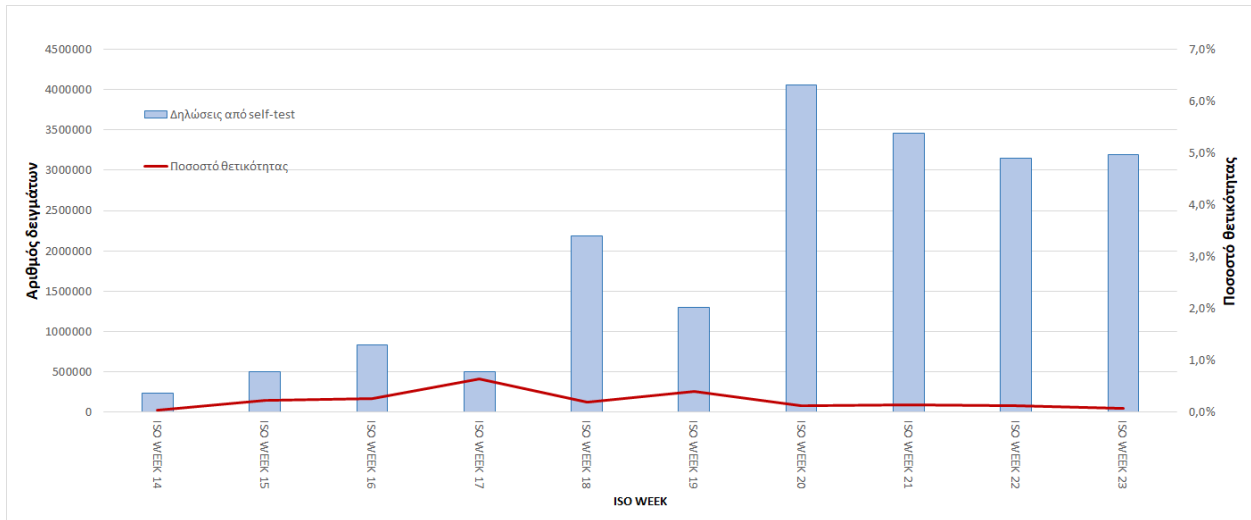

Την εβδομάδα 07 Ιουνίου 2021 - 13 Ιουνίου 2021 (2021-W23) οι εισαγωγές νέων ασθενών ήταν **739**, ενώ το σύνολο των εξιτηρίων λόγω ίασης ήταν **1.143**. Ο λόγος εισαγωγών νέων ασθενών προς εξιτήρια λόγω ίασης ήταν **0.65**.

Διάγραμμα 11: Σύνολο εισαγωγών νέων ασθενών, εξιτηρίων και θανάτων από ISO WEEK 36 έως ISO WEEK 23

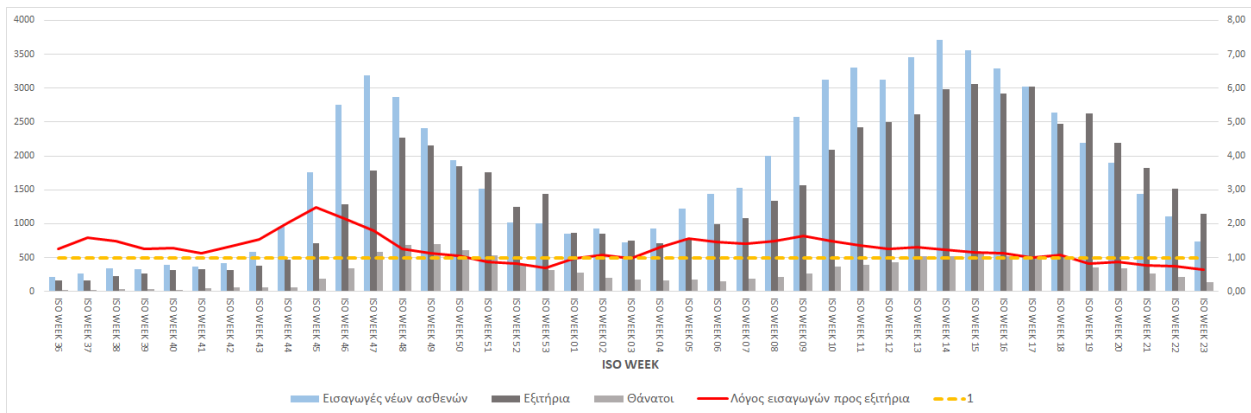

Παράρτημα 1: Επιδημικές καμπύλες κρουσμάτων COVID-19 με βάση την δηλωθείσα διεύθυνση μόνιμης κατοικίας του κρούσματος ή τη διεύθυνση προσωρινής διαμονής για τους τουρίστες και άλλους προσωρινά διαμένοντες στην Ελλάδα. Συμπεριλαμβάνονται τόσο κρούσματα με ιστορικό ταξιδιού όσο και κρούσματα με πιθανή εγχώρια μετάδοση.

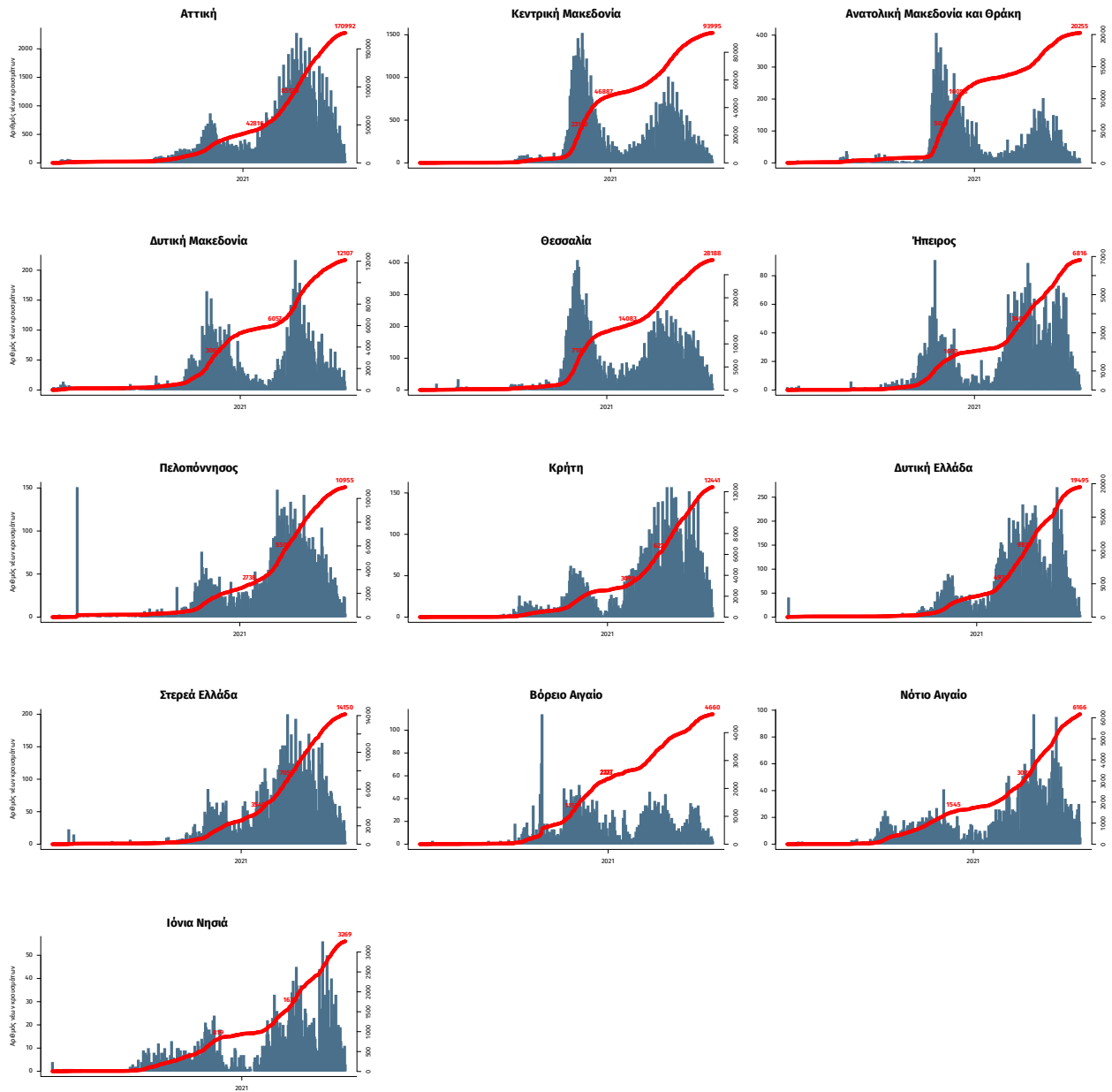

Σημ.: οι στήλες εκφράζουν τον αριθμό νέων κρουσμάτων με βάση την ημερομηνία λήψης εργαστηριακού δείγματος, και όχι με βάση την ημερομηνία ανακοίνωσης των κρουσμάτων.