



Ημερήσια έκθεση επιδημιολογικής επιτήρησης λοίμωξης από το νέο κορωνοϊό (COVID-19) ISO WEEK 13

Δεδομένα έως 07 Απριλίου 2021, ώρα 15:00

Εισαγωγή

Τα στοιχεία που παρουσιάζονται αφορούν περιστατικά από την επιδημιολογική επιτήρηση της νόσου από το νέο κορωνοϊό (COVID-19), με βάση τα δεδομένα που έχουν δηλωθεί στον ΕΟΔΥ και καταγραφεί μέχρι τις 07 Απριλίου 2021 (ώρα 15:00).

Τα **νέα εργαστηριακά επιβεβαιωμένα κρούσματα** της νόσου που καταγράφηκαν τις τελευταίες 24 ώρες είναι **3.445**, εκ των οποίων **9** εντοπίστηκαν κατόπιν ελέγχων στις πύλες εισόδου της χώρας. Ο **συνολικός αριθμός** των κρουσμάτων ανέρχεται σε **285.015** (ημερήσια μεταβολή +1.2%), εκ των οποίων **51.4% άνδρες**. Με βάση τα επιβεβαιωμένα κρούσματα των τελευταίων 7 ημερών, 94 θεωρούνται σχετιζόμενα με ταξίδι από το εξωτερικό και 2.711 είναι σχετιζόμενα με ήδη γνωστό κρούσμα.

Το R_t για την επικράτεια εκτιμάται σε **0.96 (95%CrI: 0.4 - 1.54)**

Ημερήσια εξέλιξη της πανδημίας: Η ημερήσια κατανομή των επιβεβαιωμένων κρουσμάτων είναι η ακόλουθη (η γραμμή παριστάνει την συνολική, αθροιστική κατανομή των κρουσμάτων).

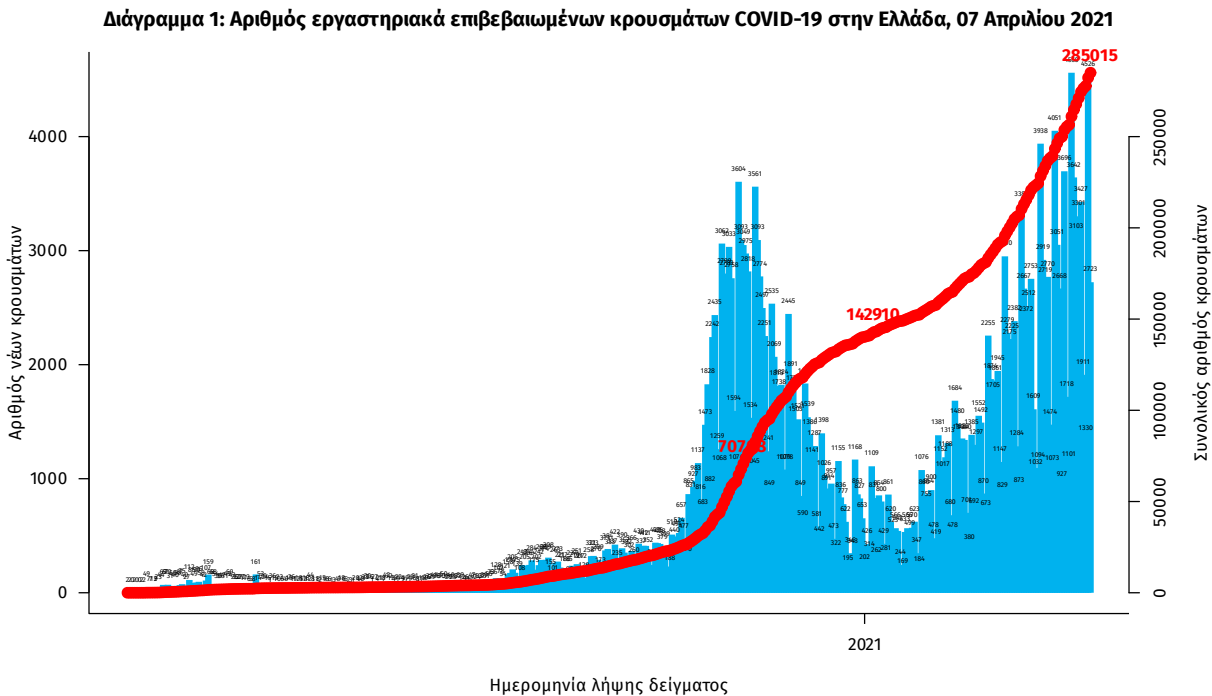

Σημ.: οι στήλες στο Διάγραμμα 1 εκφράζουν τον αριθμό νέων κρουσμάτων με βάση την ημερομηνία λήψης εργαστηριακού δείγματος, και όχι με βάση την ημερομηνία ανακοίνωσης των κρουσμάτων.

Οι νέοι **θάνατοι** ασθενών με COVID-19 είναι **75**, ενώ από την έναρξη της επιδημίας έχουν καταγραφεί συνολικά **8.607 θάνατοι**. Το 95.6% είχε υποκείμενο νόσημα ή/και ηλικία 70 ετών και άνω.

Διάγραμμα 2: Αριθμός εργαστηριακά επιβεβαιωμένων θανάτων με COVID-19 στην Ελλάδα, 07 Απριλίου 2021

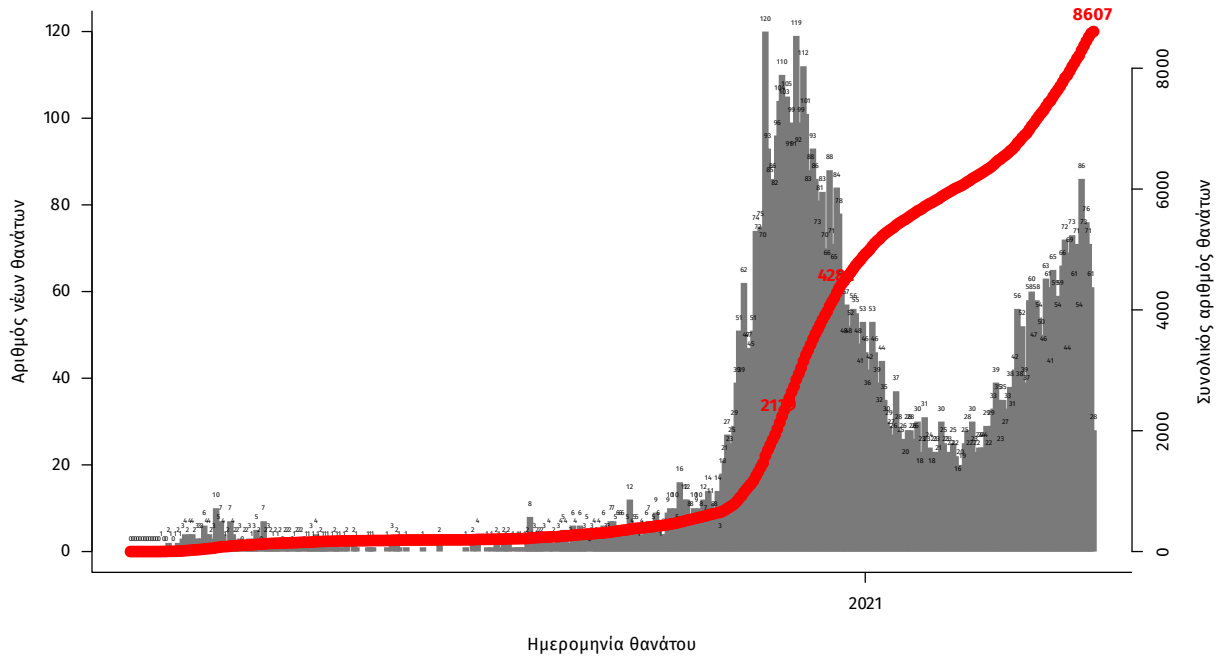

Σημ.: οι στήλες στο Διάγραμμα 2 εκφράζουν τον αριθμό νέων θανάτων με βάση την ημερομηνία θανάτου

Η διαχρονική εξέλιξη των συνολικών κρουσμάτων και συνολικού αριθμού των θανάτων ασθενών COVID-19 παρουσιάζεται στο ακόλουθο διάγραμμα.

Διάγραμμα 3: Διαχρονική εξέλιξη εργαστηριακά επιβεβαιωμένων κρουσμάτων και θανάτων

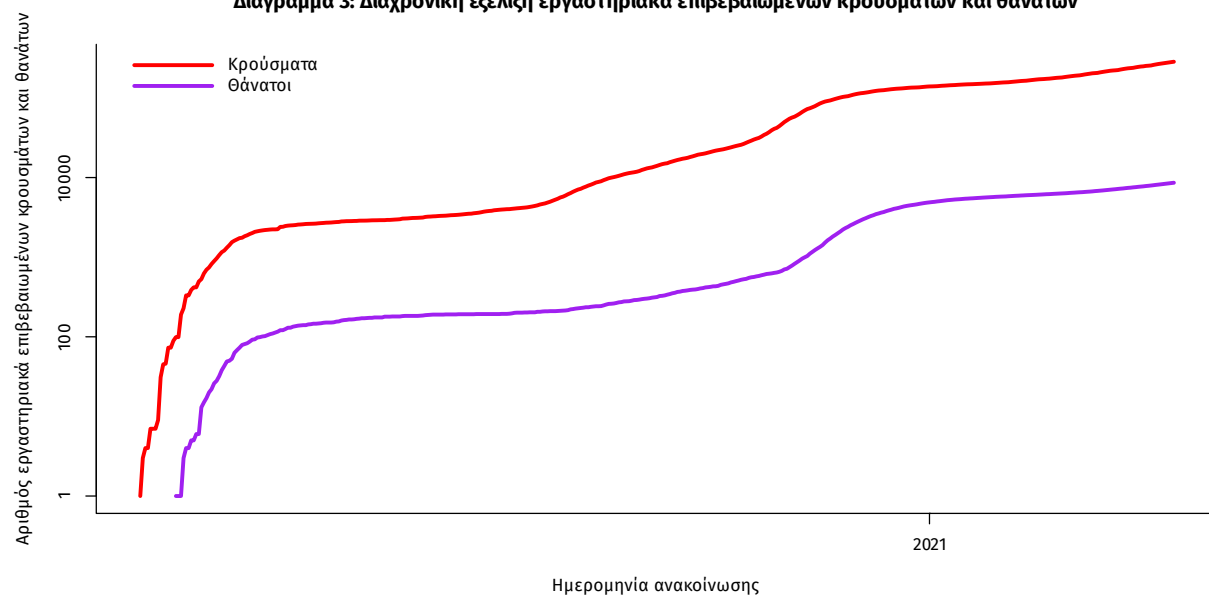

Σημ.: ευθεία γραμμή υποδηλώνει εκθετικό ρυθμό αύξησης της ασθένειας (σε λογαριθμική κλίμακα)

Ο αριθμός των ασθενών που νοσηλεύονται **διασωληνωμένοι** είναι **749** (65.6% άνδρες). Η **διάμεση ηλικία** τους είναι **68** έτη. Το 84.1% έχει υποκείμενο νόσημα ή/και ηλικία 70 ετών και άνω. Από την αρχή της πανδημίας έχουν εξέλθει από τις ΜΕΘ **1.805** ασθενείς. Οι εισαγωγές¹ νέων ασθενών Covid-19 στα νοσοκομεία της επικράτειας είναι **524** (ημερήσια μεταβολή **-0.38%**). Ο μέσος όρος εισαγωγών του επταημέρου είναι **517** ασθενείς. Η διάμεση ηλικία των κρουσμάτων είναι **44** έτη (εύρος 0.2 έως 105 έτη), ενώ η διάμεση ηλικία των θανόντων είναι **79** έτη (εύρος 0.2 έως 103 έτη).

Διάγραμμα 4: Ηλικιακή Κατανομή κρουσμάτων, νοσηλευόμενων στις ΜΕΘ και ασθενών που απεβίωσαν από την αρχή της πανδημίας

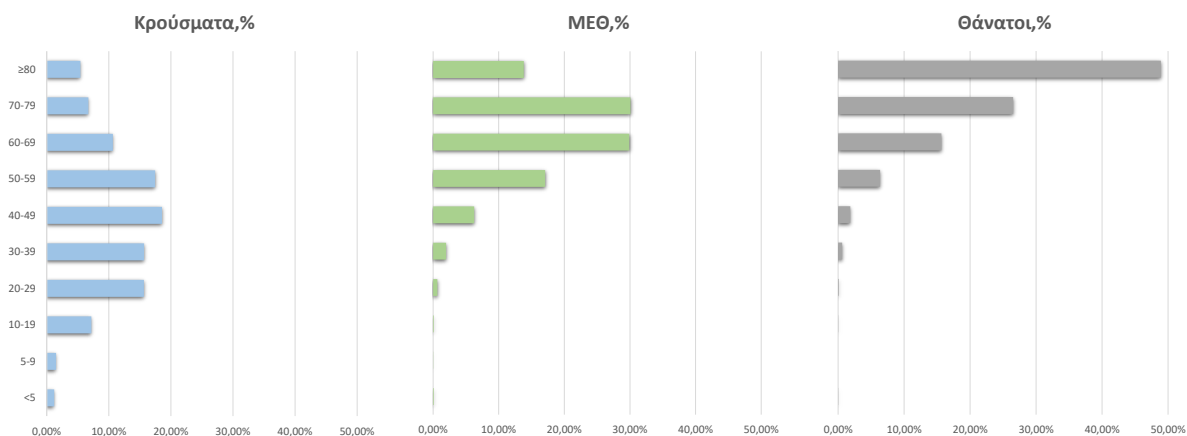

Ακολουθώς παρουσιάζεται η ηλικιακή κατανομή των (α) συνολικών κρουσμάτων, (β) των περιστατικών που κατέληξαν σε θάνατο και (γ) των ασθενών που νοσηλεύονται διασωληνωμένοι:

Πίνακας 1: Ηλικιακή κατανομή επιβεβαιωμένων κρουσμάτων COVID-19

| | Σύνολο κρουσμάτων COVID-19* | Θάνατοι ασθενών με COVID-19 | Νοσηλευόμενοι διασωληνωθέντες |
|-----------------|-----------------------------|-----------------------------|-------------------------------|
| Σύνολο | | | |
| 0 – 17 ετών | 20527 (7.3%) | 3 (0.0%) | 0 (0.0%) |
| 18 – 39 ετών | 94791 (33.8%) | 58 (0.7%) | 19 (2.5%) |
| 40 – 64 ετών | 117952 (42.1%) | 1240 (14.4%) | 259 (34.6%) |
| 65 και άνω | 46907 (16.7%) | 7306 (84.9%) | 471 (62.9%) |
| Άνδρες | | | |
| 0 – 17 ετών | 10831 (7.5%) | 1 (0.0%) | 0 (0.0%) |
| 18 – 39 ετών | 50468 (35.1%) | 49 (1.0%) | 12 (2.4%) |
| 40 – 64 ετών | 59760 (41.6%) | 858 (17.1%) | 174 (35.5%) |
| 65 και άνω | 22702 (15.8%) | 4114 (81.9%) | 304 (62.0%) |
| Γυναίκες | | | |
| 0 – 17 ετών | 9694 (7.1%) | 2 (0.1%) | 0 (0.0%) |
| 18 – 39 ετών | 44316 (32.5%) | 9 (0.3%) | 7 (2.7%) |
| 40 – 64 ετών | 58179 (42.7%) | 382 (10.7%) | 85 (32.8%) |
| 65 και άνω | 24202 (17.7%) | 3192 (89.0%) | 167 (64.5%) |

* Τα στοιχεία αφορούν τα κρούσματα εκείνα για τα οποία είναι γνωστή και επιβεβαιωμένη η ηλικία τους

¹τα δεδομένα αφορούν τις εισαγωγές της προηγούμενης μέρας που έχουν δηλωθεί στο ΕΚΑΒ.

Κατανομή ανακοινωθέντων εγχώριων κρουσμάτων: Από το σύνολο των 3.445 νέων κρουσμάτων του νέου ιού στη χώρα 12 είναι εισαγόμενα εκ των οποίων 9 εντοπίστηκαν κατόπιν ελέγχων στις πύλες εισόδου της χώρας. Η κατανομή των 3.433 νέων εγχώριων κρουσμάτων ανά Περιφερειακή Ενότητα παρουσιάζεται στον κατωτέρω πίνακα.²

Πίνακας 2: Ημερήσιος αριθμός και κρούσματα ανά 100.000 πληθυσμού επιβεβαιωμένων εγχώριων κρουσμάτων COVID-19 ανά περιφερειακή ενότητα στις 07 Απριλίου 2021

| ΠΕΡΙΦΕΡΕΙΑΚΗ ΕΝΟΤΗΤΑ | ΚΡΟΥΣΜΑΤΑ | ΜΕΣΟΣ ΟΡΟΣ ΚΡΟΥΣΜΑΤΩΝ ΤΩΝ ΤΕΛΕΥΤΑΙΩΝ 7 ΗΜΕΡΩΝ | | ΚΡΟΥΣΜΑΤΑ ΑΝΑ 100000 ΠΛΗΘΥΣΜΟ | ΠΕΡΙΦΕΡΕΙΑΚΗ ΕΝΟΤΗΤΑ | ΚΡΟΥΣΜΑΤΑ | ΜΕΣΟΣ ΟΡΟΣ ΚΡΟΥΣΜΑΤΩΝ ΤΩΝ ΤΕΛΕΥΤΑΙΩΝ 7 ΗΜΕΡΩΝ | | ΚΡΟΥΣΜΑΤΑ ΑΝΑ 100000 ΠΛΗΘΥΣΜΟ |
|------------------------|-----------|---|--------|-------------------------------|----------------------|-----------|---|--------|-------------------------------|
| | | ΚΡΟΥΣΜΑΤΑ | ΗΜΕΡΩΝ | | | | ΚΡΟΥΣΜΑΤΑ | ΗΜΕΡΩΝ | |
| ΑΙΤΩΛΟΑΚΑΡΝΑΝΙΑΣ | 16 | 16,00 | 7,59 | ΚΟΖΑΝΗΣ | 59 | 58,86 | 39,28 | | |
| ΑΝΑΤΟΛΙΚΗΣ ΑΤΤΙΚΗΣ | 206 | 140,29 | 41,01 | ΚΟΡΙΝΘΙΑΣ | 37 | 26,57 | 25,5 | | |
| ΑΡΓΟΛΙΔΑΣ | 8 | 11,00 | 8,24 | ΚΩ | 8 | 11,00 | 23,26 | | |
| ΑΡΚΑΔΙΑΣ | 29 | 17,14 | 33,45 | ΛΑΚΩΝΙΑΣ | 12 | 7,57 | 13,46 | | |
| ΑΡΤΑΣ | 3 | 2,00 | 4,42 | ΛΑΡΙΣΣΑΣ | 85 | 62,86 | 29,9 | | |
| ΑΧΑΪΑΣ | 114 | 91,86 | 36,74 | ΛΑΣΙΘΙΟΥ | 2 | 6,57 | 2,65 | | |
| ΒΟΙΩΤΙΑΣ | 51 | 36,00 | 43,25 | ΛΕΣΒΟΥ | 11 | 7,43 | 12,73 | | |
| ΒΟΡΕΙΟΥ ΤΟΜΕΑ ΑΘΗΝΩΝ | 222 | 133,71 | 37,52 | ΛΕΥΚΑΔΑΣ | 3 | 1,00 | 12,66 | | |
| ΓΡΕΒΕΝΩΝ | 7 | 8,00 | 22,04 | ΜΑΓΝΗΣΙΑΣ | 43 | 26,29 | 22,63 | | |
| ΔΡΑΜΑΣ | 10 | 11,00 | 10,17 | ΜΕΣΣΗΝΙΑΣ | 4 | 5,14 | 2,5 | | |
| ΔΥΤΙΚΗΣ ΑΤΤΙΚΗΣ | 115 | 86,00 | 71,46 | ΜΥΚΟΝΟΥ | 2 | 1,71 | 19,74 | | |
| ΔΥΤΙΚΟΥ ΤΟΜΕΑ ΑΘΗΝΩΝ | 210 | 159,71 | 42,89 | ΝΑΞΟΥ | 5 | 2,86 | 24 | | |
| ΕΒΡΟΥ | 32 | 18,43 | 21,63 | ΝΗΣΩΝ | 16 | 11,14 | 21,43 | | |
| ΕΥΒΟΙΑΣ | 32 | 25,14 | 15,18 | ΝΟΤΙΟΥ ΤΟΜΕΑ ΑΘΗΝΩΝ | 209 | 122,14 | 39,45 | | |
| ΕΥΡΥΤΑΝΙΑΣ | 8 | 5,00 | 39,84 | ΞΑΝΘΗΣ | 22 | 13,14 | 19,78 | | |
| ΖΑΚΥΝΘΟΥ | 9 | 8,86 | 22,08 | ΠΕΙΡΑΙΩΣ | 261 | 161,71 | 58,13 | | |
| ΗΛΕΙΑΣ | 41 | 28,14 | 25,74 | ΠΕΛΛΑΣ | 74 | 47,14 | 52,98 | | |
| ΗΜΑΘΙΑΣ | 20 | 21,71 | 14,22 | ΠΙΕΡΙΑΣ | 31 | 12,71 | 24,47 | | |
| ΗΡΑΚΛΕΙΟΥ | 62 | 47,57 | 20,3 | ΡΕΘΥΜΝΟΥ | 19 | 15,14 | 22,19 | | |
| ΘΑΣΟΥ | 5 | 1,86 | 36,31 | ΡΟΔΟΠΗΣ | 21 | 12,43 | 18,74 | | |
| ΘΕΣΠΡΟΤΙΑΣ | 5 | 4,57 | 11,47 | ΡΟΔΟΥ | 15 | 13,00 | 12,52 | | |
| ΘΕΣΣΑΛΟΝΙΚΗΣ | 398 | 319,43 | 35,85 | ΣΑΜΟΥ | 1 | 4,43 | 3,03 | | |
| ΘΗΡΑΣ | 2 | 1,71 | 10,59 | ΣΕΡΡΩΝ | 56 | 36,00 | 31,74 | | |
| ΙΩΑΝΝΙΝΩΝ | 41 | 26,14 | 24,42 | ΤΡΙΚΑΛΩΝ | 10 | 10,43 | 7,63 | | |
| ΚΑΒΑΛΑΣ | 43 | 25,57 | 34,42 | ΦΘΙΩΤΙΔΑΣ | 23 | 21,57 | 14,54 | | |
| ΚΑΛΥΜΝΟΥ | 19 | 14,86 | 64,51 | ΦΛΩΡΙΝΑΣ | 6 | 6,43 | 11,67 | | |
| ΚΑΡΔΙΤΣΑΣ | 29 | 27,29 | 25,54 | ΦΩΚΙΑΔΑΣ | 3 | 3,00 | 7,44 | | |
| ΚΑΣΤΟΡΙΑΣ | 17 | 16,00 | 33,78 | ΧΑΛΚΙΔΙΚΗΣ | 12 | 16,29 | 11,33 | | |
| ΚΕΑΣ - ΚΥΘΟΥ | 2 | 0,57 | 51,14 | ΧΑΝΙΩΝ | 17 | 15,86 | 10,86 | | |
| ΚΕΝΤΡΙΚΟΥ ΤΟΜΕΑ ΑΘΗΝΩΝ | 431 | 290,43 | 41,86 | ΧΙΟΥ | 6 | 7,29 | 11,39 | | |
| ΚΕΡΚΥΡΑΣ | 10 | 6,71 | 9,58 | ΥΠΟ ΔΙΕΡΕΥΝΗΣΗ | 122 | | | | |
| ΚΙΛΙΚΙΑΣ | 41 | 26,57 | 50,98 | | | | | | |

Δείγματα που έχουν ελεγχθεί: Από την 1η Ιανουαρίου 2020 μέχρι σήμερα, στα εργαστήρια που διενεργούν ελέγχους για τον νέο κορωνοϊό (SARS-CoV-2) και που δηλώνουν συστηματικά το σύνολο των δειγμάτων που ελέγχουν, έχουν συνολικά ελεγχθεί **4.287.306** κλινικά δείγματα ενώ από Μονάδες Υγείας και Κλιμάκια του ΕΟΔΥ που διενεργούν ελέγχους Rapid Ag έχουν ελεγχθεί **2.590.909** δείγματα. Ο μέσος όρος του επταημέρου είναι **48.924** δειγματοληπτικοί έλεγχοι.

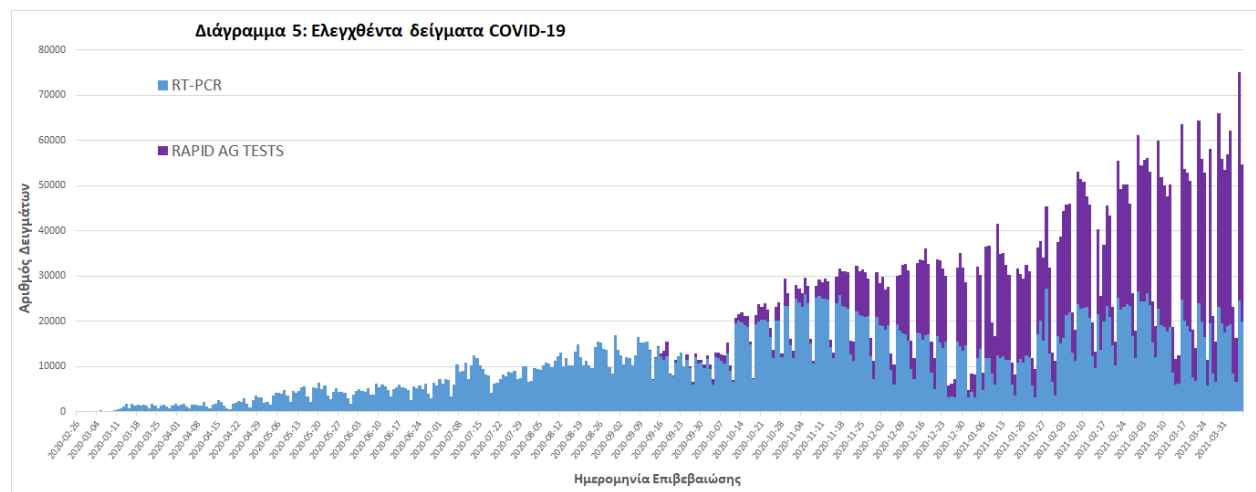

² Η παρούσα κατανομή δύναται να τροποποιηθεί ανάλογα τα διαθέσιμα επιδημιολογικά δεδομένα, αναγράφονται μόνο οι ΠΕ με καταγεγραμμένα κρούσματα

Γεωγραφική διασπορά: Ο χάρτης αποτυπώνει τη γεωγραφική κατανομή των συνολικών κρουσμάτων COVID-19 (από την αρχή της επιδημίας) ανά Περιφερειακή Ενότητα της χώρας, με βάση την δηλωθείσα διεύθυνση μόνιμης κατοικίας του ασθενούς, ή τη διεύθυνση προσωρινής διαμονής για τους τουρίστες και άλλους προσωρινά διαμένοντες στην Ελλάδα. Συμπεριλαμβάνονται τόσο κρούσματα με ιστορικό ταξιδιού (“εισαγόμενα”) όσο και κρούσματα με πιθανή εγχώρια μετάδοση.

Διάγραμμα 6: Χάρτης αθροιστικής επίπτωσης επιβεβαιωμένων κρουσμάτων COVID-19, 07 Απριλίου 2021

Με βάση τον τόπο μόνιμης κατοικίας, ή προσωρινής διαμονής (για τους προσωρινά διαμένοντες)

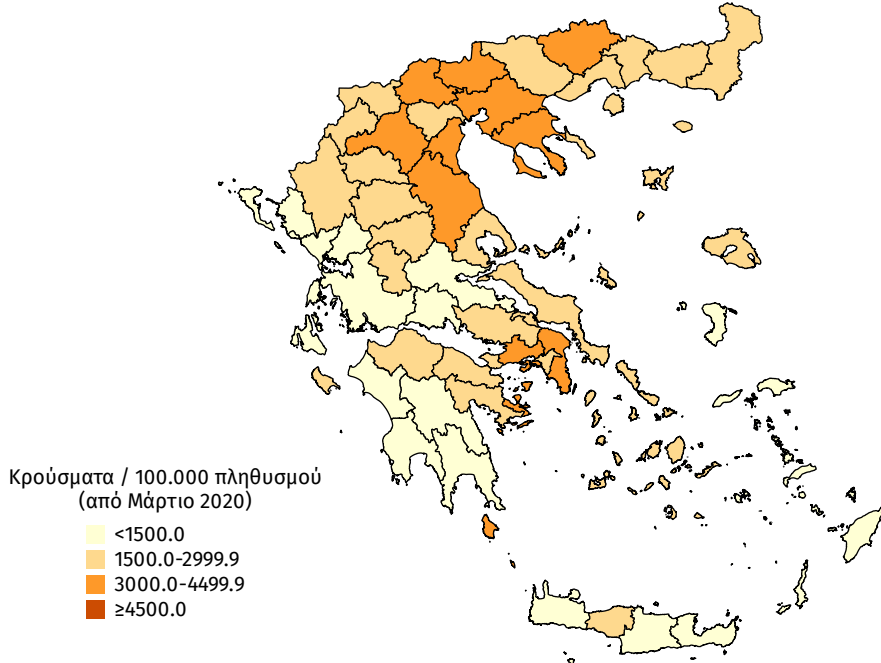

Διάγραμμα 7: Χάρτης επίπτωσης τελευταίων δεκατεσσάρων ημερών επιβεβαιωμένων κρουσμάτων COVID-19, 07 Απριλίου 2021

Με βάση τον τόπο μόνιμης κατοικίας, ή προσωρινής διαμονής (για τους προσωρινά διαμένοντες)

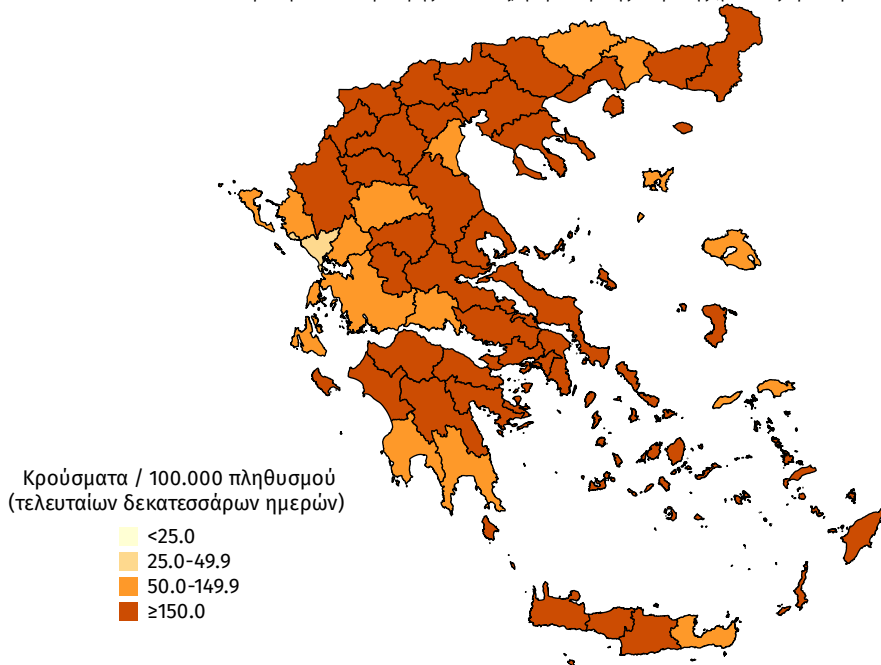

ISO WEEK

Την εβδομάδα 29 Μαρτίου - 04 Απριλίου (Iso Week 13) το ποσοστό θετικότητας ήταν **6.37%** σε σύνολο **113.766** RT-PCR και **220.256** Rapid Ag τεστ που πραγματοποιήθηκαν.

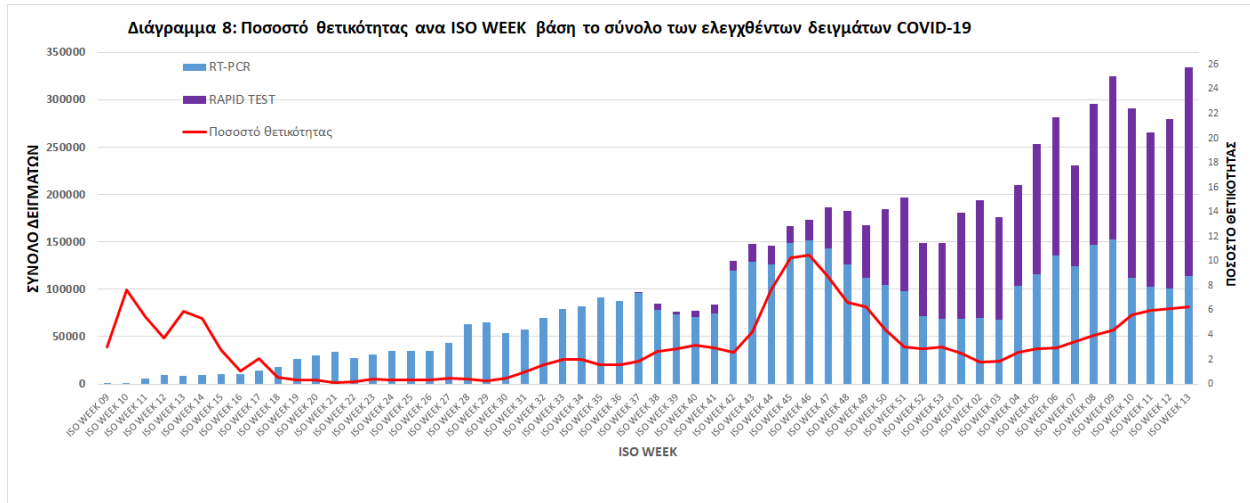

Την εβδομάδα 29 Μαρτίου - 04 Απριλίου (Iso Week 13) οι εισαγωγές νέων ασθενών ήταν **3.453**, ενώ το σύνολο των εξιτηρίων λόγω ίασης ήταν **2.615**. Ο λόγος εισαγωγών νέων ασθενών προς εξιτήρια λόγω ίασης ήταν **1.32**.

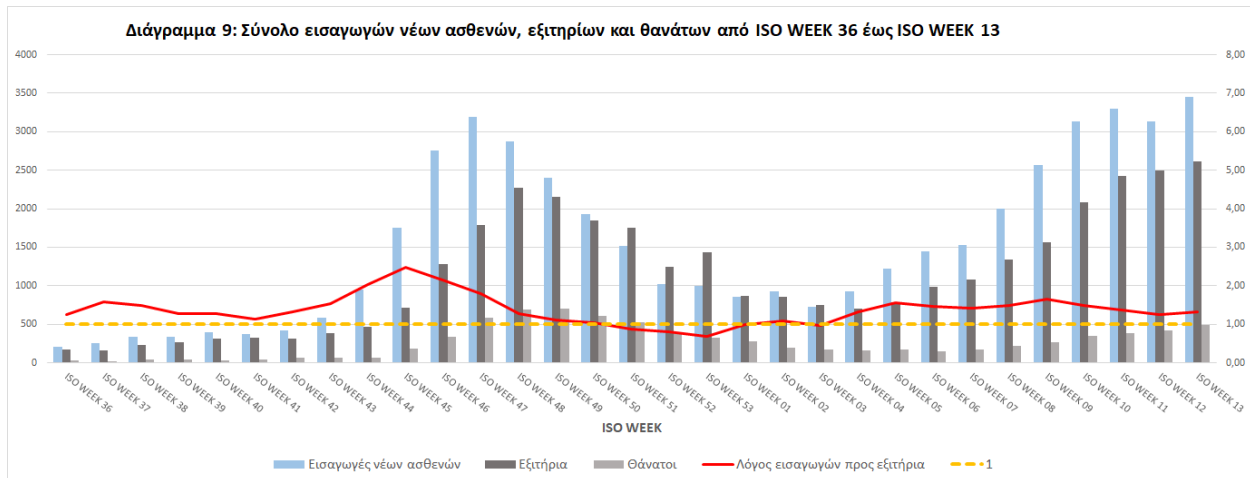

Παράρτημα 1: Επιδημικές καμπύλες κρουσμάτων COVID-19 με βάση την δηλωθείσα διεύθυνση μόνιμης κατοικίας του κρούσματος ή τη διεύθυνση προσωρινής διαμονής για τους τουρίστες και άλλους προσωρινά διαμένοντες στην Ελλάδα. Συμπεριλαμβάνονται τόσο κρούσματα με ιστορικό ταξιδιού όσο και κρούσματα με πιθανή εγχώρια μετάδοση.

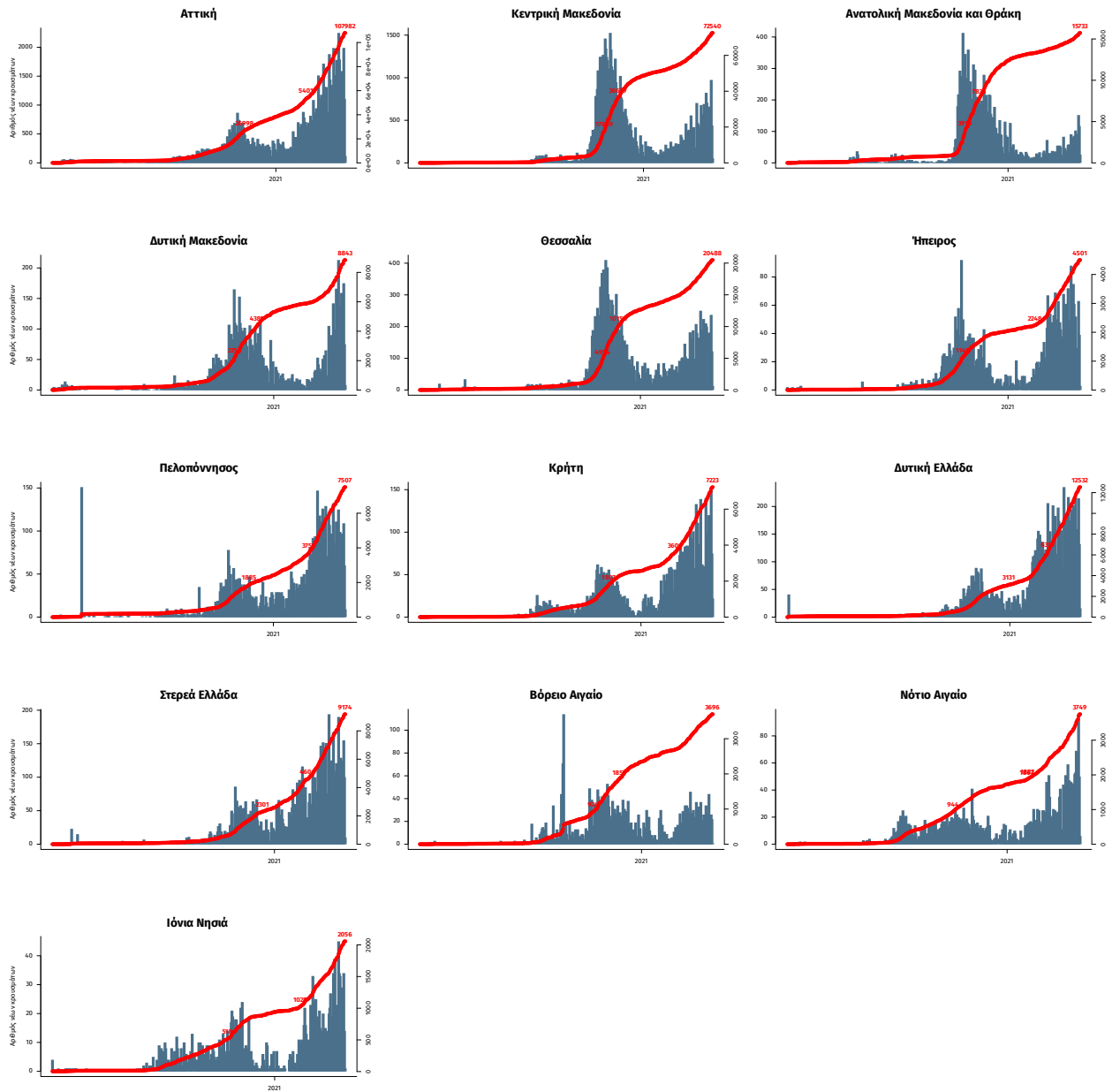

Σημ.: οι στήλες εκφράζουν τον αριθμό νέων κρουσμάτων με βάση την ημερομηνία λήψης εργαστηριακού δείγματος, και όχι με βάση την ημερομηνία ανακοίνωσης των κρουσμάτων.